

**PROGETTO DEFINITIVO-ESECUTIVO DELLA “ ROTATORIA VIA TURRI – DEL
PARTIGIANO PISTA CICLOPEDONALE VIA TURRI”**

PROGETTO DEFINITIVO - ESECUTIVO

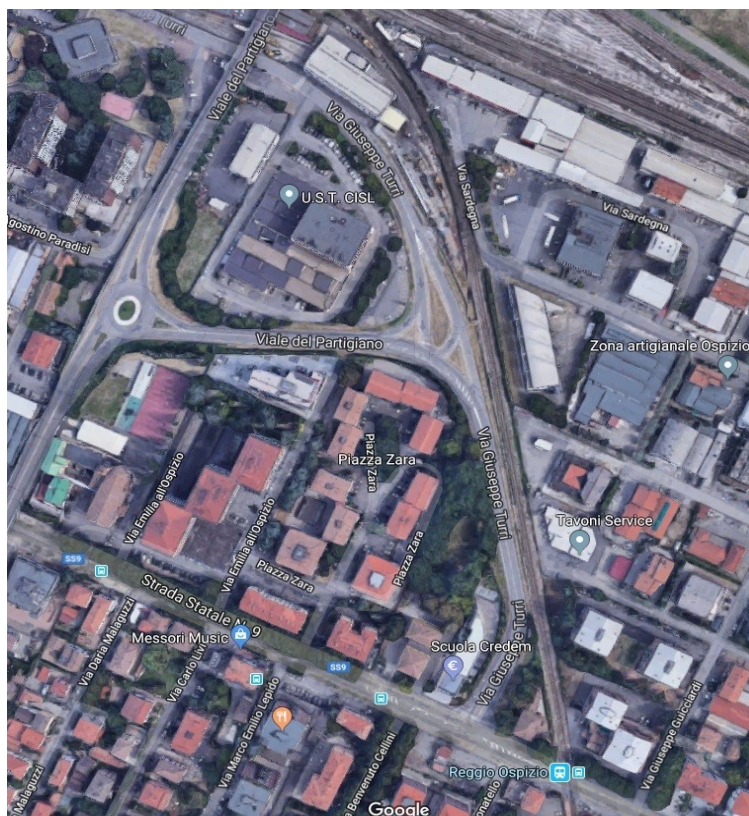

**SCHEMA DI CONTRATTO
e CAPITOLATO SPECIALE D'APPALTO PARTE PRIMA**

Reggio Emilia, 14 Novembre 2018

I PROGETTISTI

geom. Marco Del Bianco

p.i. Giuseppe Beltrami

ing. Marco Leurini

IL RESPONSABILE UNICO DEL PROCEDIMENTO

ing. Ermes Torreggiani

Indice generale

1. NATURA ED OGGETTO DELL'APPALTO.....	5
1.1. OGGETTO DELL'APPALTO.....	5
1.2. MODALITÀ DI AGGIUDICAZIONE.....	6
1.3. AMMONTARE DELL'APPALTO E CATEGORIE DI OPERE.....	6
1.4. MODALITÀ DI STIPULAZIONE DEL CONTRATTO.....	7
2. DISCIPLINA CONTRATTUALE.....	8
2.1. INTERPRETAZIONE DEL CONTRATTO E DEL CAPITOLATO.....	8
2.2. DOCUMENTI CHE FANNO PARTE DEL CONTRATTO.....	9
2.3. SPESE A CARICO DELL'APPALTATORE.....	10
2.4. GARANZIA DEFINITIVA.....	10
2.5. COPERTURE ASSICURATIVE.....	11
2.6. DISPOSIZIONI PARTICOLARI RIGUARDANTI L'APPALTO.....	12
2.7. CONDOTTA DEI LAVORI DA PARTE DELL'APPALTATORE.....	12
2.8. NORME GENERALI SULL'ESECUZIONE.....	13
3. TERMINI PER L'ESECUZIONE.....	14
3.1. DIREZIONE DEI LAVORI E COORDINAMENTO SICUREZZA.....	14
3.2. ORDINI DI SERVIZIO.....	14
3.3. ADEMPIMENTI PREORDINATI ALL'INIZIO DEI LAVORI.....	14
3.4. PROGRAMMA DI ESECUZIONE DEI LAVORI.....	15
3.5. CONSEGNA DEI LAVORI - VERBALE DI CONSEGNA.....	16
3.6. TEMPO UTILE PER L'ULTIMAZIONE DEI LAVORI - CERTIFICATO DI ULTIMAZIONE.....	17
3.7. SOSPENSIONI.....	18
3.8. PROROGHE.....	19
3.9. PENALI IN CASO DI RITARDO.....	19
3.10. INDEROGABILITÀ DEI TERMINI DI ESECUZIONE.....	20
4. DISCIPLINA ECONOMICA.....	20
4.1. ANTICIPAZIONE.....	20
4.2. STATI DI AVANZAMENTO LAVORI - PAGAMENTI IN ACCONTO.....	21
4.3. CONTO FINALE - PAGAMENTO A SALDO.....	22
4.4. MODALITÀ DI PAGAMENTO E DI RISCOSSIONE.....	23
4.5. CESSIONI DI CREDITI.....	23
4.6. VARIANTI AL PROGETTO APPROVATO.....	24
4.7. INVARIABILITÀ DEI PREZZI.....	24
4.8. DETERMINAZIONE NUOVI PREZZI.....	24
5. CONTABILIZZAZIONE DEI LAVORI.....	25

5.1. CONTABILIZZAZIONE DEI LAVORI A CORPO.....	25
5.2. DOCUMENTAZIONE NECESSARIA PER LA CONTABILIZZAZIONE DEI LAVORI.....	26
5.3. VALUTAZIONE DEI MANUFATTI E DEI MATERIALI A PIÈ D'OPERA.....	26
6. DISPOSIZIONI PER L'ESECUZIONE.....	27
6.1. CARTELLO DI CANTIERE.....	27
6.2. ASSISTENZE MURARIE.....	27
6.3. ACCETTAZIONE DEI MATERIALI.....	27
6.4. ESECUZIONE DI TRACCIAMENTI, PROVE, VERIFICHE E ANALISI.....	28
6.5. ALLESTIMENTO E MANUTENZIONE DEL CANTIERE.....	29
6.6. CUSTODIA DEL CANTIERE.....	31
6.7. PULIZIA DEL CANTIERE.....	31
7. DISCIPLINA DEL SUBAPPALTO.....	32
7.1. SUBAPPALTO.....	32
7.2. RESPONSABILITÀ IN MATERIA DI SUBAPPALTO.....	33
7.3. PAGAMENTO DEI SUBAPPALTATORI.....	34
8. CONTROVERSIE - RISOLUZIONE DEL CONTRATTO.....	34
8.1. CONTESTAZIONI TECNICHE IN CORSO D'OPERA E ORDINI DELL'AMMINISTRAZIONE.....	34
8.2. RISERVE DELL'APPALTATORE.....	34
8.3. DEFINIZIONE DELLE CONTROVERSIE.....	35
8.4. RISOLUZIONE DEL CONTRATTO PER COLPA DELL'APPALTATORE.....	36
9. DISPOSIZIONI PER L'ULTIMAZIONE DEI LAVORI.....	36
9.1. ULTIMAZIONE DEI LAVORI E GRATUITA MANUTENZIONE SINO AL COLLAUDO.....	36
9.2. COLLAUDO - CERTIFICATO DI REGOLARE ESECUZIONE.....	37
9.3. PRESA IN CONSEGNA ANTICIPATA DEI LAVORI ULTIMATI.....	38
10. ONERI ED OBBLIGHI DIVERSI A CARICO DELL'APPALTATORE.....	39
10.1. AUTORIZZAZIONI AMMINISTRATIVE.....	39
10.2. UTILIZZO DEL CANTIERE DA PARTE DI ALTRE DITTE.....	39
10.3. PROPRIETÀ DEI MATERIALI DI SCAVO.....	40
10.4. TERRE E ROCCE DA SCAVO.....	41
10.5. ONERI ED OBBLIGHI GENERALI DELL'APPALTATORE.....	41
10.6. AUTOMEZZI ADIBITI AL TRASPORTO DEI MATERIALI.....	41
10.7. SINISTRI ALLE PERSONE E DANNI ALLE PROPRIETÀ DURANTE L'ESECUZIONE DEI LAVORI.....	42
10.8. DANNI AGLI IMMOBILI ESISTENTI ADIACENTI AL CANTIERE.....	43
11. DISPOSIZIONI IN MATERIA DI SICUREZZA.....	43
11.1. NORME DI SICUREZZA GENERALI.....	43
11.2. PROTOCOLLO D'INTESA CONTRO IL LAVORO NERO.....	43
11.3. PENALI PREVISTE DAL PROTOCOLLO DI CUI AL PARAGRAFO 11.2.....	44

11.4. PIANI DI SICUREZZA.....	44
11.5. OBBLIGHI RELATIVAMENTE AI LAVORATORI DIPENDENTI.....	45
11.6. OBBLIGHI RELATIVAMENTE AI SUBAPPALTATORI.....	45
11.7. SOSPENSIONE DI LAVORAZIONI PERICOLOSE.....	45
11.8. DOCUMENTI DA CONSERVARE IN CANTIERE.....	45
11.9. IDENTIFICABILITÀ DEI LAVORATORI.....	46
11.10. TUTELA DEI LAVORATORI.....	47
12. DISPOSIZIONI PER L'ESECUZIONE DEGLI IMPIANTI.....	49
12.1. OSSERVANZA DI NORME, LEGGI, DECRETI E REGOLAMENTI.....	49
12.2. PROGETTAZIONE COSTRUTTIVA.....	50
12.3. CONDOTTE E IMPIANTI ESISTENTI.....	51
12.4. CONDOTTA DEI LAVORI.....	52
12.5. GARANZIE TECNICHE.....	52
12.6. OPERE, PROVVISI E SPESE A CARICO DELL'APPALTATORE.....	53
12.7. OBBLIGHI E ONERI A CARICO DELL'APPALTATORE.....	56
12.8. VERIFICHE E COLLAUDI IN CORSO D'OPERA.....	57
12.9. CATALOGO MECCANICO E MANUALE OPERATIVO.....	57
12.10. COLLAUDO FINALE DEGLI IMPIANTI.....	58
12.11. DOCUMENTAZIONE FINALE.....	59
12.12. GARANZIE.....	62
12.13. MANUTENZIONE DEGLI IMPIANTI E ASSISTENZA TECNICA FINO AL COLLAUDO.....	63

Definizioni

Ai fini del presente Schema di Contratto e Capitolato Speciale di Appalto si intendono:

- per **Amministrazione** il Comune di Reggio Emilia;
- per **Stazione Appaltante** il Comune di Reggio Emilia;
- per **Appaltatore** l'operatore economico affidatario dell'appalto;
- per **Appalto** il contratto di appalto;
- per **RUP** il Responsabile Unico del Procedimento;
- per **Codice** il Codice dei Contratti Pubblici approvato con Decreto Legislativo 19 aprile 2016 n. 50, e successive modificazioni e integrazioni;
- per **Capitolato Generale**, il "Regolamento recante il Capitolato Generale d'appalto dei lavori pubblici" approvato con decreto del Ministero dei Lavori Pubblici 19/04/2000 n.145;
- per **Regolamento**, il "Regolamento di esecuzione ed attuazione del decreto legislativo 12 aprile 2006, n.163", approvato con D.P.R. n.207 del 5-10-2010 e s.m.i. per gli articoli ancora vigenti;

1. NATURA ED OGGETTO DELL'APPALTO

1.1. Oggetto dell'Appalto

Ai sensi dell'articolo 59, comma 1 del Codice l'oggetto dell'appalto consiste nell'esecuzione dei lavori, necessari per la realizzazione dell'intervento nel seguito indicato.

L'intervento è così individuato:

a) denominazione conferita: "ROTATORIA VIA TURRI - DEL PARTIGIANO PISTA CICLOPEDONALE VIA TURRI";

b) descrizione sommaria: *L'intervento in progetto è finalizzato all'incremento della sicurezza stradale in via Turri, realizzando una rotatoria ed una pista ciclopedonale di collegamento tra via Emilia Ospizio e la pista esistente in via Turri.*

La pista ciclopedonale sarà realizzata sul lato ovest della carreggiata stradale

E' previsto il potenziamento e l'ammodernamento della pubblica illuminazione, con la posa di nuovi 8 punti luce di cui due per l'attraversamento ciclopedonale della rotatoria, la sostituzione di ulteriori n° 9 punti luce esistenti con nuovi corpi illuminanti a LED ed il rifacimento dell'impianto elettrico (polifere, pozzetti d'ispezione, cavi elettrici, morsetti e allacciamenti, per uno sviluppo complessivo di 480 m).

Il presente progetto prevede anche la sistemazione dell'intersezione con via Emilia Ospizio con il mantenimento di due corsie in uscita ed una in entrata, il rifacimento dello spartitraffico e la rivisitazione dei percorsi ciclopedonali.;

c) ubicazione: **Reggio Emilia in Via Turri, via Del Partigiano e via Emilia Ospizio.**

d) peculiarità da segnalare:

- Adiacente all'area del cantiere è presente la linea ferroviaria regionale Reggio-5/63

Sassuolo con la quale non dovranno essere messe in atto interferenze senza le necessarie autorizzazioni/nulla osta. Si precisa che le lavorazioni riguardano il lato opposto del tratto stradale rispetto a quello in cui si trova la linea ferroviaria.

- Nel progetto è prevista la realizzazione di un muro di sostegno di modesta entità. Per tale opera è a carico dell'Appaltatore la verifica della struttura da parte di un tecnico abilitato comprese tutte le eventuali prove preliminari necessarie per la verifica stessa e di collaudo a fine lavori.

Al termine dei lavori il progetto timbrato e firmato dovrà essere consegnato tra le documentazioni as-built delle opere.

Sono compresi nell'appalto tutti i lavori, le prestazioni, le forniture e le provviste necessarie per dare il lavoro perfettamente compiuto, secondo le condizioni stabilite dal presente Capitolato Speciale d'Appalto, con le caratteristiche tecniche, qualitative e quantitative previste dal presente Progetto Definitivo/Esecutivo e dai relativi allegati, con riguardo anche ai particolari costruttivi dei quali l'Appaltatore dichiara di aver preso completa ed esatta conoscenza nonché dall'Offerta presentata dall'Appaltatore in sede di gara.

L'esecuzione dei lavori è sempre e comunque effettuata secondo le regole dell'arte e l'Appaltatore deve conformarsi alla massima diligenza nell'adempimento dei propri obblighi.

Nell'ammontare dell'appalto devono ritenersi compresi e compensati anche tutti gli oneri necessari a garantire l'integrità di edifici, strutture, percorsi, manufatti etc.. esistenti adiacenti al cantiere.

1.2. Modalità di Aggiudicazione

L'appalto è aggiudicato mediante Procedura Aperta ai sensi dell'articolo 60 del Codice, con il criterio di cui all'articolo 95 comma 2, cioè il Criterio dell'Offerta Economicamente più Vantaggiosa (vedere l'elaborato "CRITERI PER LA VALUTAZIONE DELLE OFFERTA ECONOMICAMENTE PIÙ VANTAGGIOSA").

1.3. Ammontare dell'Appalto e Categorie di Opere

L'importo complessivo dei lavori da appaltare ammonta a Euro 217.948,80 (diconsi Euro duecentodiciassettemilanovecentoquarantotto/80)

L'importo di cui sopra comprende gli oneri della sicurezza pari a Euro 1.769,52 (diconsi Euro millesettecentosessantasei/52), somma che non è soggetta a ribasso d'asta, e la somma di Euro 216.179,28 (diconsi Euro duecentosedicimilacentosettantanove/28) per lavori a corpo, soggetti a ribasso d'asta.

Codice CPV: 45233140-2

Le categorie di lavoro previste dall'appalto sono le seguenti:

- Categoria prevalente: OG3 dell'importo di Euro 173.394,04

- Ulteriori Categorie di cui si compone l'appalto:

Descrizione	Categorie	Euro
Pubblica illuminazione	OG11	€ 28.044,30
Segnaletica stradale non luminosa	OS10	€ 5.655,33
Verde e arredo urbano	OS24	9.085,61

Nella tabella seguente sono riportati l'importo e l'aliquota percentuale della "Singola categoria di lavorazione" indicata nell'articolo 149, comma 1, del Codice):

n°	Singola categoria di lavorazione	Importo (€)	%
1	Scavi e demolizioni	34.506,39	15,96%
2	Costruzioni	133.788,76	61,89%
3	Fognature	13.292,00	6,15%
4	Impianto elettrico	28.936,80	13,39%
5	Segnaletica	5.655,33	2,62%
	TOTALE	216.179,28	100,00%

Nell'elenco seguente sono riportate (come richiesto dall'art.105 comma 6 del Codice) le attività maggiormente esposte a rischio di infiltrazione mafiosa, come individuate al comma 53 dell'articolo 1 della Legge 6 novembre 2012 n.190, che sono previste nell'appalto:

- trasporto di materiali a discarica per conto di terzi;
- trasporto, anche transfrontaliero, e smaltimento di rifiuti per conto di terzi;
- estrazione, fornitura e trasporto di terra e materiali inerti;
- confezionamento, fornitura e trasporto di calcestruzzo e di bitume;
- noli a freddo di macchinari;
- fornitura di ferro lavorato;
- noli a caldo;

Ai sensi di quanto previsto dall'art. 23 comma 16 del Codice, l'incidenza percentuale del costo della manodopera sul totale dei lavori in appalto é di € 67.044,42 pari al 30,76 %

1.4. Modalità di Stipulazione del Contratto

Il contratto di appalto è stipulato "a corpo" ai sensi dell'articolo 59, comma 5-bis del Codice.

Per le prestazioni a corpo il prezzo offerto rimane fisso e non può variare in aumento o in diminuzione, secondo la qualità e la quantità effettiva dei lavori eseguiti.

L'importo di contratto a corpo, come determinato in sede di gara, resta fisso e

invariabile, senza che possa essere invocata da alcuna delle parti contraenti alcuna successiva verifica sulla misura o sul valore attribuito alla quantità.

L'importo di contratto a corpo remunera tutti gli oneri diretti e indiretti che l'Appaltatore sosterrà per realizzare l'opera a perfetta regola d'arte e per consegnarla perfettamente funzionante "chiavi in mano", comprese le opere migliorative offerte in sede di gara, restando a carico dell'Appaltatore stesso ogni maggiore spesa rispetto all'importo di contratto eventualmente sostenuta.

L'importo di contratto a corpo non può essere modificato sulla base della verifica della quantità o della qualità della prestazione, per cui il Computo Metrico Estimativo non ha valore negoziale.

I prezzi dell'elenco prezzi unitari di cui agli articoli 32 e 41 del Regolamento sono utilizzabili esclusivamente ai fini di cui al successivo paragrafo e a questi si applica il ribasso percentuale offerto dall'Appaltatore in sede di gara.

I prezzi unitari, ancorché senza valore negoziale ai fini dell'appalto e della determinazione dell'importo complessivo dei lavori, sono vincolanti solamente per la definizione, valutazione e contabilizzazione di eventuali varianti, addizioni o detrazioni in corso d'opera, se ammissibili ai sensi dell'articolo 149 del Codice.

Per le categorie di lavori non previste in contratto si provvede alla formazione dei nuovi prezzi ai sensi del presente capitolato speciale.

Il contratto dovrà essere stipulato, a pena di nullità, con atto pubblico notarile informatico, ovvero, in modalità elettronica secondo le norme vigenti per la Stazione appaltante, in forma pubblica amministrativa a cura dell'Ufficiale rogante dell'Amministrazione o mediante scrittura privata.

2. DISCIPLINA CONTRATTUALE

2.1. Interpretazione del Contratto e del Capitolato

In caso di discordanza tra i vari elaborati di progetto vale la soluzione più aderente alle finalità per le quali il lavoro è stato progettato e comunque quella meglio rispondente ai criteri di ragionevolezza e buona tecnica esecutiva.

L'interpretazione delle clausole contrattuali, così come delle disposizioni del presente Capitolato Speciale d'Appalto, deve essere fatta tenendo conto delle finalità del contratto e dei risultati ricercati con l'attuazione del progetto approvato.

Per ogni altra evenienza trovano applicazione gli articoli da 1362 a 1369 del Codice Civile.

2.2. Documenti che fanno parte del Contratto

Formano, a tutti gli effetti, parte integrante e sostanziale del Contratto di Appalto le norme ed i documenti di seguito elencati (ancorché non materialmente allegati) e di cui l'Appaltatore dichiara di avere preso particolareggiata e perfetta conoscenza:

- il presente Capitolato Speciale di Appalto;
 - il Piano di Sicurezza e di Coordinamento redatto ai sensi del D.Lgs. n.81 del 2008;
 - i Piani Operativi di Sicurezza consegnati dall'Appaltatore all'Amministrazione, di cui all'articolo 89 comma 1 lettera h) del D.Lgs. n.81 del 2008 e al punto 3.2 dell'allegato XV allo stesso decreto;
 - le Polizze di garanzia;
 - l'Offerta Tecnica ed Economica dell'Appaltatore prodotta in fase di gara;
 - le schede giustificative dei prezzi offerti presentate in sede di gara;
 - gli elaborati di progetto indicati nel seguito:
- Elaborati Amministrativi
 -
 - 01 - Relazione tecnico - Illustrativa e Quadro Economico;
 - 02 - Computo Metrico Estimativo
 - 03 - Elenco dei Prezzi Unitari
 - 04 - Capitolato Speciale d'Appalto parte prima;
 - 05 - Capitolato Speciale d'Appalto parte seconda;
 - 06 - Criteri di valutazione delle offerte;
 - 07 - Attestato di verifica e valutazione

Elaborati grafici:

- TAV 00 Planimetria Generale
- TAV 01 Planimetria stato di fatto
- TAV 02 Planimetria di sovrapposizione
- TAV 03 Planimetria stato di progetto
- TAV 04 Planimetria segnaletica stradale
- TAV 05 Planimetria reti fognarie
- TAV 06 Planimetria pubblica illuminazione
- TAV 07 Sezione A-A'
- TAV 08 Sezione tipo ciclopedonale

Sono inoltre contrattualmente vincolanti tutte le leggi e le norme vigenti in materia di lavori pubblici ancorché non materialmente allegate e in particolare:

- il "Regolamento recante il Capitolato Generale d'appalto dei lavori pubblici"

approvato con decreto del Ministero dei Lavori Pubblici 19/04/2000 n. 145, per gli articoli ancora vigenti;

- il “Regolamento di esecuzione ed attuazione del decreto legislativo 12 aprile 2006, n. 163”, approvato con D.P.R. n.207 del 5-10-2010, per gli articoli ancora vigenti;
- il Decreto Legislativo 9 aprile 2008 n. 81 con i relativi allegati;
- il Codice dei Contratti Pubblici approvato con Decreto legislativo 18 aprile 2016, n. 50 e successive modificazioni.

La sottoscrizione del contratto da parte dell'Appaltatore equivale a dichiarazione di perfetta conoscenza e accettazione delle norme vigenti in materia di lavori pubblici, delle norme che regolano il presente appalto nonché del progetto e delle condizioni che attengono all'esecuzione dell'opera.

Non fanno invece parte del contratto e sono estranei ai rapporti contrattuali le tabelle di riepilogo dei lavori e la loro suddivisione per categorie omogenee, ancorché inserite e integranti il presente Capitolato Speciale d'Appalto, che hanno efficacia limitatamente ai fini dell'aggiudicazione per la determinazione dei requisiti speciali degli esecutori e ai fini della valutazione delle addizioni o diminuzioni dei lavori di cui all'articolo 149 del Codice.

2.3. Spese a Carico dell'Appaltatore

Sono a carico dell'Appaltatore:

- le spese per la stipula delle garanzie definitive e per le coperture assicurative indicate nel seguito;
- tutte le spese di bollo e registrazione del contratto;
- le spese per la copia del contratto e dei documenti e disegni di progetto;
- le spese di bollo inerenti agli atti occorrenti per la gestione del lavoro;
- gli oneri relativi alle operazioni di collaudo ai sensi del successivo paragrafo 9.2.

2.4. Garanzia definitiva

Al contratto è allegata la garanzia definitiva da costituirsi con le modalità di cui all'articolo 93, commi 2 e 3 del CODICE per un importo fissato nella misura stabilita dall'articolo 103, comma 1 del medesimo CODICE. Tale importo è ridotto, in presenza delle condizioni stabilite dall'articolo 93, comma 7 del CODICE, applicando le percentuali stabilite da tale disposizione.

La garanzia definitiva potrà essere utilizzata per le finalità stabilite dall'articolo 103, comma 2 del D.Lgs. 50/2016.

Qualora la garanzia sia prestata con fideiussione con contratto formato e sottoscritto con modalità telematica, essa è sottoscritta digitalmente sia dal fideiussore che dall'appaltatore. Qualora il fideiussore rilasci copia del contratto con le modalità stabilite dal comma 2-bis dell'articolo 23 del codice dell'amministrazione digitale (d.lgs. 82/2005), sarà cura dell'appaltatore fornire, via PEC, il contratto munito di entrambe le

firme digitali.

Lo svincolo della fideiussione è regolato dall'articolo 103, comma 5 del D.Lgs. 50/2016, fermo restando che lo svincolo della rata a saldo è effettuata solo dopo l'approvazione del certificato di collaudo o di regolare esecuzione e fermo, altresì, restando che tale termine resta sospeso in presenza di una causa impeditiva dello svincolo imputabile all'appaltatore.

L'amministrazione richiede al soggetto aggiudicatario la reintegrazione della garanzia ove questa sia venuta meno in tutto o in parte; in caso di inottemperanza, la reintegrazione si effettua a valere sui ratei di prezzo da corrispondere all'esecutore.

La garanzia sarà prestata secondo lo Schema Tipo 1.2 e relativa Scheda Tecnica, approvato con D.M. 12 marzo 2004, n. 123, debitamente adeguato alla normativa vigente.

2.5. Coperture Assicurative

Ai sensi dell'articolo 103, comma 7, del Codice, l'Appaltatore è obbligato a costituire e consegnare alla Stazione Appaltante, almeno dieci giorni prima dell'inizio dei lavori, una polizza assicurativa che copra i danni subiti dalle stazioni appaltanti a causa del danneggiamento o della distruzione totale o parziale di impianti ed opere, anche preesistenti, verificatisi nel corso dell'esecuzione dei lavori oggetto del presente capitolato.

La polizza deve inoltre assicurare la stazione appaltante contro la responsabilità civile per danni causati a terzi nel corso dell'esecuzione dei lavori medesimi.

La polizza assicurativa è prestata da un'impresa di assicurazione autorizzata alla copertura dei rischi ai quali si riferisce l'obbligo di assicurazione.

Le clausole della polizza devono essere conformi allo Schema Tipo di polizza 2.3, concernente "Copertura assicurativa per danni di esecuzione, responsabilità civile terzi e garanzia di manutenzione", approvato con decreto del Ministro delle Attività produttive 12 marzo 2004, n.123, adottato di concerto con il Ministro delle infrastrutture e dei trasporti.

Gli importi delle coperture assicurative da prevedere sono i seguenti:

- Sezione A - Copertura assicurativa dei danni alle opere durante la loro esecuzione e garanzia di manutenzione.
 - Partita 1 Opere e impianti permanenti e temporanei:
Euro 218.000,00
 - Partita 2 Opere ed impianti preesistenti
Euro 21.800,00
 - Partita 3 Spese di demolizione e sgombero fino a
Euro 10.900,00

Sezione B - Copertura assicurativa della responsabilità civile durante l'esecuzione delle opere. (Il massimale deve essere pari al 5% della somma assicurata per le opere nella Sezione A (somma degli importi delle Partite 1, 2 e 3), con un minimo di Euro 500.000,00

ed un massimo di Euro 5.000.000,00.)

Euro 500.000,00

2.6. Disposizioni Particolari riguardanti l'appalto

La sottoscrizione del contratto da parte dell'Appaltatore equivale a dichiarazione di perfetta conoscenza e incondizionata accettazione anche dei suoi allegati, della legge, dei regolamenti e di tutte le norme vigenti in materia di lavori pubblici, nonché alla completa accettazione di tutte le norme che regolano il presente appalto, e del progetto per quanto attiene alla sua perfetta esecuzione.

Con la sottoscrizione del contratto l'Appaltatore dà atto inoltre, senza riserva alcuna, della piena conoscenza e disponibilità degli atti progettuali e della documentazione, della disponibilità dei siti, dello stato dei luoghi, delle condizioni pattuite in sede di offerta e ogni altra circostanza che interessi i lavori che, come da apposito verbale di cantierabilità sottoscritto col RUP, consentono l'immediata esecuzione dei lavori.

2.7. Condotta dei lavori da parte dell'Appaltatore

L'Appaltatore deve eleggere domicilio ai sensi e nei modi di cui all'articolo 2 del Capitolato Generale (*L'Appaltatore deve avere domicilio nel luogo nel quale ha sede l'ufficio di direzione dei lavori; ove non abbia in tale luogo uffici propri, deve eleggere domicilio presso gli uffici comunali, o lo studio di un professionista, o gli uffici di società legalmente riconosciuta.*) e a tale domicilio si intendono ritualmente effettuate tutte le intimazioni, le assegnazioni di termini e ogni altra notificazione o comunicazione dipendente dal contratto.

L'Appaltatore deve altresì comunicare, ai sensi e nei modi di cui all'articolo 3 del Capitolato Generale, le generalità delle persone autorizzate a riscuotere.

Se l'Appaltatore non conduce direttamente i lavori, deve nominare un suo Rappresentante e depositare presso la Stazione appaltante, ai sensi e nei modi di cui all'articolo 4 del Capitolato Generale il mandato con rappresentanza conferito con atto pubblico a persona idonea, sostituibile su richiesta motivata della Stazione appaltante.

Il rappresentante dell'Appaltatore deve essere autorizzato all'assunzione di manodopera, all'acquisto di materiali, alla predisposizione dei mezzi di trasporto, all'esecuzione dei lavori, alla firma della contabilità e ciò senza dover attendere alcuna istruzione o consenso da parte dell'Appaltatore.

Ogni variazione del domicilio indicato precedentemente, o delle persona indicate precedentemente, deve essere tempestivamente notificata alla Stazione appaltante; ogni variazione del rappresentante l'Appaltatore deve essere accompagnata dal deposito presso la Stazione appaltante del nuovo atto di mandato.

L'Appaltatore rimane responsabile dell'operato del suo rappresentante.

L'Appaltatore o il suo rappresentante devono garantire la presenza sul luogo dei lavori per tutta la durata dell'appalto.

Quando ricorrano gravi e giustificati motivi (indisciplina, incapacità o grave negligenza

ecc.) l'Amministrazione previa motivata comunicazione all'Appaltatore, ha diritto di esigere il cambiamento immediato del suo rappresentante e del personale, senza che per ciò spetti alcuna indennità all'Appaltatore o al suo rappresentante

L'Appaltatore dovrà provvedere alla condotta effettiva dei lavori con personale tecnico idoneo, numericamente adeguato alle necessità di cantiere.

Il direttore di cantiere sarà il direttore tecnico dell'Appaltatore od un altro tecnico formalmente incaricato dall'Appaltatore, eventualmente coincidente con il rappresentante dell'Appaltatore indicato precedentemente. Il direttore di cantiere dovrà in ogni caso essere un tecnico abilitato, avente comprovata esperienza in rapporto alle caratteristiche delle opere da eseguire.

L'Appaltatore risponde dell'idoneità del direttore di cantiere ed in generale di tutto il personale addetto.

L'Appaltatore è responsabile della disciplina e del buon ordine nel cantiere e ha l'obbligo di osservare e far osservare al proprio personale le norme di legge.

L'Appaltatore, tramite il direttore di cantiere, assicura l'organizzazione, la gestione tecnica e la conduzione del cantiere.

Il Direttore dei Lavori ha il diritto di esigere il cambiamento del direttore di cantiere e del personale dell'Appaltatore per indisciplina, incapacità o grave negligenza.

L'Appaltatore è comunque responsabile dei danni causati dall'imperizia o dalla negligenza di detti soggetti, e risponde nei confronti dell'Amministrazione per la malafede o la frode dei medesimi nell'impiego dei materiali.

Tutte le intimazioni, le assegnazioni di termini ed ogni altra notificazione o comunicazione dipendenti dal contratto di appalto sono fatte dal Direttore dei lavori o dal responsabile del procedimento, ciascuno relativamente agli atti di propria competenza, a mani proprie dell'appaltatore o di colui che lo rappresenta nella condotta dei lavori o presso il domicilio eletto ai sensi del comma 1, ovvero avvalendosi degli strumenti informatici come consentito dal Codice dell'amministrazione digitale (D.Lgs. 82/2005 e ss. mm.).

2.8. Norme generali sull'esecuzione

Nell'esecuzione di tutte le lavorazioni, le opere, le forniture, i componenti, anche relativamente a sistemi e subsistemi di impianti tecnologici oggetto dell'appalto, devono essere rispettate tutte le prescrizioni di legge in materia di qualità, provenienza e accettazione dei materiali e componenti nonché, per quanto concerne la descrizione, i requisiti di prestazione e le modalità di esecuzione di ogni categoria di lavoro, tutte le indicazioni contenute o richiamate contrattualmente nel capitolato speciale di appalto, negli elaborati grafici del progetto esecutivo e nella descrizione delle singole voci allegata allo stesso capitolato.

L'Appaltatore, sia per sé che per i propri fornitori, deve garantire che i materiali da costruzione utilizzati siano conformi a quanto previsto dal REGOLAMENTO (UE) N. 305/2011 DEL PARLAMENTO EUROPEO E DEL CONSIGLIO del 9 marzo 2011 che fissa

condizioni armonizzate per la commercializzazione dei prodotti da costruzione e che abroga la direttiva 89/106/CEE del Consiglio (MARCATURA CE).

L'Appaltatore, sia per sé che per i propri eventuali subappaltatori, deve garantire che l'esecuzione delle opere sia conforme alle «Norme tecniche per le costruzioni» approvate con Decreto Ministeriale 17 gennaio 2018 (in Gazzetta Ufficiale n. 42 del 20 febbraio 2018).

3. TERMINI PER L'ESECUZIONE

3.1. Direzione dei Lavori e Coordinamento Sicurezza

L'Amministrazione ha istituito un Ufficio di Direzione dei Lavori per il coordinamento, la direzione ed il controllo tecnico-contabile dell'esecuzione delle opere.

Tale Ufficio è costituito dal Direttore dei Lavori, dal Direttore operativo degli Impianti Elettrici e da due Assistenti con compiti di Ispettore di cantiere.

L'Amministrazione provvederà a nominare il Coordinatore per la Sicurezza in fase di esecuzione tramite il conferimento di un incarico professionale, se ne sussisteranno i presupposti.

La nomina dei Direttori dei Lavori, dei Direttori Operativi e del Coordinatore per la Sicurezza in fase di Esecuzione verrà comunicata all'Appaltatore prima della consegna dei lavori.

3.2. Ordini di Servizio

Il direttore dei lavori impartisce all'Appaltatore tutte le disposizioni e le istruzioni operative necessarie tramite ordini di servizio, che devono essere comunicati al RUP, nonché annotati, con sintetiche motivazioni, che riportano le ragioni tecniche e le finalità perseguite alla base dell'ordine, nel giornale dei lavori. L'Appaltatore è tenuto ad uniformarsi alle disposizioni contenute negli ordini di servizio, fatta salva la facoltà di iscrivere le proprie riserve.

Il direttore dei lavori controlla il rispetto dei tempi di esecuzione dei lavori indicati nel cronoprogramma allegato al progetto esecutivo e successivamente dettagliati nel programma di esecuzione dei lavori.

Gli ordini di servizio devono comunque avere forma scritta e l'Appaltatore deve restituire gli ordini stessi firmati per avvenuta conoscenza.

In caso di mancata sottoscrizione da parte dell'Appaltatore, l'avvenuta conoscenza può essere attestata anche dalla trasmissione dei medesimi ordini di servizio con PEC

3.3. Adempimenti Preordinati all'inizio dei Lavori

Prima dell'inizio dei lavori l'Appaltatore dovrà :

- Presentare la documentazione di avvenuta denuncia agli enti previdenziali, assicurativi, infortunistici, ivi inclusa (se dovuta ai sensi del CCNL applicato)

l'iscrizione ad una Cassa Edile, e l'elenco nominativo dei lavoratori trasferti che si impiegheranno in cantiere, secondo quanto previsto dal Protocollo d'Intesa Contro il Lavoro Nero di cui al successivo paragrafo 11.2;

- Presentare il Programma di Esecuzione dei Lavori come previsto dal successivo paragrafo 3.4;
- Installare a sua cura e spese il cartello di cantiere come previsto dal successivo paragrafo 6.5.

3.4. Programma di Esecuzione dei Lavori

Prima dell'inizio dei lavori l'Appaltatore dovrà predisporre e consegnare al Direttore dei lavori il Programma di Esecuzione dei Lavori cioè il documento coerente con il cronoprogramma predisposto dalla stazione appaltante, con l'offerta tecnica presentata in sede di gara e con le obbligazioni contrattuali, in cui siano graficamente rappresentate, per ogni lavorazione, le previsioni circa il periodo di esecuzione nonché l'ammontare presunto, parziale e progressivo, dell'avanzamento dei lavori alle scadenze contrattualmente stabilite per la liquidazione dei certificati di pagamento.

Il Programma di Esecuzione dei Lavori deve essere approvato dalla Amministrazione mediante l'apposizione di un visto del Direttore lavori entro 5 giorni dalla presentazione.

L'Amministrazione può chiedere all'Appaltatore di apportare modifiche al Programma di Esecuzione dei Lavori e in tal caso il termine per la consegna dei lavori rimane sospeso dalla data della richiesta medesima.

Qualora l'Amministrazione non si sia pronunciata entro la data prevista per la consegna lavori, il programma si intende accettato, fatte salve palesi illogicità o indicazioni erronee palesemente incompatibili con il rispetto del termine di ultimazione.

L'Amministrazione può disporre, mediante ordine di servizio del RUP, modifiche o integrazioni al Programma di Esecuzione dei Lavori presentato dall'Appaltatore, purché compatibili con il termine contrattuale e senza alcun compenso o indennizzo per l'Appaltatore medesimo, ogni volta che sia necessario alla migliore esecuzione dei lavori e in particolare:

- per il coordinamento con le prestazioni o le forniture di imprese o altre ditte estranee al contratto;
- per l'intervento o il mancato intervento di società concessionarie di pubblici servizi le cui reti siano coinvolte in qualunque modo con l'andamento dei lavori, purché non imputabile ad inadempimenti o ritardi della Amministrazione;
- per l'intervento o il coordinamento con autorità, enti o altri soggetti diversi dalla Amministrazione, che abbiano giurisdizione, competenza o responsabilità di tutela sugli immobili, i siti e le aree comunque interessate dal cantiere; a tal fine non sono considerati soggetti diversi le società o aziende controllate o partecipate dalla Amministrazione o soggetti titolari di diritti reali su beni in qualunque modo

interessati dai lavori intendendosi, in questi casi, ricondotta la fattispecie alla responsabilità gestionale della Amministrazione;

- per la necessità o l'opportunità di eseguire prove su campioni, prove di carico, di tenuta e funzionamento degli impianti, nonché collaudi parziali o specifici;
- qualora sia richiesto dal Coordinatore per la Sicurezza in fase di Esecuzione, in ottemperanza all'articolo 92 del decreto legislativo n. 81 del 2008.

3.5. Consegna dei Lavori - Verbale di consegna

Dopo la stipula del contratto il direttore dei lavori comunica con un congruo preavviso all'Appaltatore il giorno e il luogo in cui deve presentarsi, munito del personale idoneo, nonché delle attrezzature e dei materiali necessari per eseguire, ove occorra, il tracciamento dei lavori secondo i piani, profili e disegni di progetto.

All'esito delle operazioni di consegna dei lavori, il direttore dei lavori e l'Appaltatore sottoscrivono il relativo verbale e da tale data decorre utilmente il termine per il compimento dei lavori.

Il direttore dei lavori trasmette il verbale di consegna sottoscritto dalle parti al RUP. Sono a carico dell'Appaltatore gli oneri per le spese relative alla consegna, alla verifica ed al completamento del tracciamento che fosse stato già eseguito a cura della stazione appaltante.

La consegna dei lavori potrà essere effettuata in via d'urgenza, nelle more della stipulazione del contratto, non appena l'aggiudicazione definitiva sarà divenuta efficace.

Quando il direttore dei lavori provvede alla consegna d'urgenza, il verbale di consegna indica, altresì, le lavorazioni che l'Appaltatore deve immediatamente eseguire, comprese le opere provvisorie.

L'Amministrazione si riserva la possibilità di procedere a consegne parziali senza che l'Appaltatore possa avanzare richieste di alcun genere.

Nel caso di consegna parziale conseguente alla temporanea indisponibilità delle aree e degli immobili, l'Appaltatore è tenuto a presentare, a pena di decadenza dalla possibilità di iscriverne riserve per ritardi, un programma di esecuzione dei lavori che preveda la realizzazione prioritaria delle lavorazioni sulle aree e sugli immobili disponibili. Realizzati i lavori previsti dal programma, qualora permangano le cause di indisponibilità si applica la disciplina relativa alla sospensione dei lavori. Nei casi di consegna parziale, la data di consegna a tutti gli effetti di legge è quella dell'ultimo verbale di consegna parziale redatto dal direttore dei lavori.

Se nel giorno fissato e comunicato l'Appaltatore non si presenta a ricevere la consegna dei lavori, il Direttore dei Lavori fissa un nuovo termine perentorio per la consegna, non inferiore a 5 (cinque) giorni e non superiore a 15 (quindici) giorni, anche se i termini per l'esecuzione decorrono comunque dalla data della prima convocazione. Decorso inutilmente il termine anzidetto è facoltà della Stazione Appaltante risolvere il contratto e incamerare la cauzione definitiva, fermo restando il risarcimento del danno

(ivi compreso l'eventuale maggior prezzo di una nuova aggiudicazione) se eccedente il valore della cauzione, senza che ciò costituisca motivo di pretese o eccezioni di sorta da parte dell'Appaltatore. Se è indetta una nuova procedura per l'affidamento del completamento dei lavori, l'Appaltatore è escluso dalla partecipazione in quanto l'inadempimento è considerato grave negligenza accertata.

Il direttore dei lavori è responsabile della corrispondenza del verbale di consegna dei lavori all'effettivo stato dei luoghi.

Il processo verbale di consegna deve essere redatto in contraddittorio con l'Appaltatore e deve contenere:

- a) le condizioni e circostanze speciali locali riconosciute e le operazioni eseguite, come i tracciamenti, gli accertamenti di misura, i collocamenti di sagome e capisaldi;
- b) l'indicazione delle aree, dei locali, e delle condizioni di disponibilità dei mezzi d'opera per l'esecuzione dei lavori dell'Appaltatore, nonché l'ubicazione e la capacità delle cave e delle discariche concesse o comunque a disposizione dell'Appaltatore stesso;
- c) la dichiarazione che l'area su cui devono eseguirsi i lavori è libera da persone e cose e, in ogni caso, che lo stato attuale è tale da non impedire l'avvio e la prosecuzione dei lavori.

3.6. Tempo Utile per l'Ultimazione dei Lavori - Certificato di ultimazione

Il tempo per l'esecuzione dei lavori è stabilito in 120 (centoventi) giorni naturali consecutivi, decorrenti dalla data risultante dal verbale di consegna dei lavori.

Eventuali scadenze intermedie: non sono previste scadenze intermedie

Nel calcolo del suddetto tempo contrattuale si è tenuto conto delle ferie contrattuali e delle ordinarie difficoltà e degli ordinari impedimenti in relazione agli andamenti stagionali sfavorevoli e alle relative condizioni climatiche

Nel suddetto tempo contrattuale è compreso inoltre quello occorrente per l'impianto del cantiere e per ottenere dalle competenti Autorità le eventuali concessioni, licenze e permessi di qualsiasi natura e per ogni altro lavoro preparatorio da eseguire prima dell'effettivo inizio dei lavori.

L'Appaltatore si obbliga alla rigorosa ottemperanza del Programma di Esecuzione dei Lavori di cui al paragrafo 3.4 che è parte integrante del presente contratto.

L'ultimazione dei lavori, appena avvenuta, è comunicata dall'Appaltatore per iscritto al Direttore dei Lavori, il quale, dopo averla ricevuta, effettua i necessari accertamenti in contraddittorio con l'Appaltatore, elabora tempestivamente il certificato di ultimazione dei lavori e lo invia al RUP, il quale ne rilascia copia conforme all'Appaltatore. In ogni caso, alla data di scadenza prevista dal contratto, il direttore dei lavori redige in contraddittorio con l'Appaltatore un verbale di constatazione sullo stato dei lavori, anche ai fini dell'applicazione delle penali previste nel contratto per il caso di ritardata

esecuzione. Qualora sia previsto nel bando e nei documenti contrattuali, oppure sia ritenuto necessario dal RUP, il certificato di ultimazione può prevedere l'assegnazione di un termine perentorio, non superiore a sessanta giorni, per il completamento di lavorazioni di piccola entità, accertate da parte del direttore dei lavori come del tutto marginali e non incidenti sull'uso e sulla funzionalità dei lavori. Il mancato rispetto di questo termine comporta l'inefficacia del certificato di ultimazione e la necessità di redazione di nuovo certificato che accerti l'avvenuto completamento delle lavorazioni sopraindicate.

3.7. Sospensioni

In tutti i casi in cui ricorrano circostanze speciali che impediscono in via temporanea che i lavori procedano utilmente a regola d'arte, e che non siano prevedibili al momento della stipulazione del contratto, o per ragioni di necessità o di pubblico interesse, il Direttore dei Lavori o il RUP possono disporre sospensioni dei lavori che non daranno diritto a risarcimento alcuno a favore dell'Appaltatore, come previsto dall'articolo 107 del Codice.

In caso di sospensione dei lavori ai sensi dell'articolo 107 del codice, il direttore dei lavori dispone visite periodiche al cantiere durante il periodo di sospensione per accertare le condizioni delle opere e la presenza eventuale della manodopera e dei macchinari eventualmente presenti e dà le disposizioni necessarie a contenere macchinari e manodopera nella misura strettamente necessaria per evitare danni alle opere già eseguite e per facilitare la ripresa dei lavori.

Il risarcimento dovuto all'Appaltatore nel caso di sospensioni totali o parziali dei lavori disposte per cause diverse da quelle di cui ai commi 1, 2 e 4 dell'articolo 107 del codice sarà quantificato sulla base dei seguenti criteri:

- a) i maggiori oneri per spese generali infruttifere si ottengono sottraendo all'importo contrattuale l'utile di impresa nella misura del 10 per cento e le spese generali nella misura del 15 per cento e calcolando sul risultato la percentuale del 6,5 per cento. Tale risultato va diviso per il tempo contrattuale e moltiplicato per i giorni di sospensione e costituisce il limite massimo previsto per il risarcimento quantificato sulla base di questo criterio;
- b) la lesione dell'utile è riconosciuta coincidente con la ritardata percezione dell'utile di impresa, nella misura pari agli interessi legali di mora di cui all'articolo 2, comma 1, lettera e) del decreto legislativo 9 ottobre 2002 n. 231 computati sulla percentuale del dieci per cento, rapportata alla durata dell'illegittima sospensione;
- c) il mancato ammortamento e le retribuzioni inutilmente corrisposte sono riferiti rispettivamente al valore reale, all'atto della sospensione, dei macchinari esistenti in cantiere e alla consistenza della mano d'opera accertati dal direttore dei lavori;
- d) la determinazione dell'ammortamento avviene sulla base dei coefficienti annui fissati dalle vigenti norme fiscali.

Resta salva la facoltà del Direttore dei Lavori di posticipare, mediante ordini di servizio, l'esecuzione di alcune tipologie di opere se, in rapporto alle modalità esecutive adottate dall'Appaltatore, queste non possano essere realizzate a perfetta regola d'arte. In tal caso non è riconosciuto all'Appaltatore alcun compenso o indennizzo.

La sospensione parziale dei lavori determina, altresì, il differimento dei termini contrattuali pari ad un numero di giorni determinato dal prodotto dei giorni di sospensione per il rapporto tra ammontare dei lavori non eseguiti per effetto della sospensione parziale e l'importo totale dei lavori previsto nello stesso periodo secondo il cronoprogramma.

Non appena siano venute a cessare le cause della sospensione il direttore dei lavori lo comunica al RUP affinché quest'ultimo disponga la ripresa dei lavori e indichi il nuovo termine contrattuale.

Entro cinque giorni dalla disposizione di ripresa dei lavori effettuata dal RUP, il direttore dei lavori procede alla redazione del verbale di ripresa dei lavori, che deve essere sottoscritto anche dall'Appaltatore e deve riportare il nuovo termine contrattuale indicato dal RUP.

Nel caso in cui l'Appaltatore ritenga cessate le cause che hanno determinato la sospensione temporanea dei lavori e il RUP non abbia disposto la ripresa dei lavori stessi, l'Appaltatore può diffidare il RUP a dare le opportune disposizioni al direttore dei lavori perché provveda alla ripresa.

La diffida proposta ai fini sopra indicati, è condizione necessaria per poter iscrivere riserva all'atto della ripresa dei lavori, qualora l'Appaltatore intenda far valere l'illegittima maggiore durata della sospensione.

Le contestazioni dell'Appaltatore in merito alle sospensioni dei lavori sono iscritte a pena di decadenza nei verbali di sospensione e di ripresa dei lavori, salvo che per le sospensioni inizialmente legittime, per le quali è sufficiente l'iscrizione nel verbale di ripresa dei lavori.

La disposizione di sospensioni e riprese dei lavori determina l'onere in capo all'Appaltatore di rivedere il Programma Esecutivo dei Lavori, eventualmente aggiornandolo, secondo le modalità e con gli effetti del paragrafo 3.4.

3.8. Proroghe

L'Appaltatore che per cause a lui non imputabili non sia in grado di ultimare i lavori nel termine fissato può richiederne la proroga.

La concessione di proroghe determina l'onere in capo all'Appaltatore di rivedere il Programma Esecutivo dei Lavori, eventualmente aggiornandolo, secondo le modalità e con gli effetti del paragrafo 3.4.

3.9. Penali in caso di Ritardo

Nel caso di mancato rispetto del termine indicato al paragrafo 3.6 per l'esecuzione delle opere, per ogni giorno naturale consecutivo di ritardo nell'ultimazione dei lavori verrà applicata una penale giornaliera pari allo 1,0% (uno per mille) dell'importo

contrattuale.

In ogni caso l'importo complessivo delle penali non potrà superare il 10 per cento dell'importo contrattuale. Qualora il ritardo nell'adempimento determini un importo massimo della penale superiore al 10 per cento il RUP promuoverà l'avvio delle procedure di cui all'articolo 108 del Codice, cioè la Risoluzione del contratto.

L'applicazione delle penali di cui al presente articolo non ristora eventuali danni o ulteriori oneri sostenuti dalla Amministrazione a causa dei ritardi.

Le penali, valutate dalla Direzione lavori, verranno iscritte a debito dell'Appaltatore nel conto finale con detrazione dalla rata di saldo. In ogni caso, qualora in corso d'opera la Direzione lavori ritenga che il ritardo nell'adempimento possa essere tale da far temere che il credito residuo dell'Appaltatore da esporre sul conto finale non sia sufficiente a coprire l'importo delle penali, le stesse possono essere applicate anche sugli stati di avanzamento precedenti.

3.10. Inderogabilità dei Termini di Esecuzione

L'Appaltatore non può vantare alcuna pretesa né avanzare richiesta di proroga del termine di ultimazione dei lavori o delle eventuali scadenze intermedie individuate al paragrafo 3.6 per le seguenti motivazioni:

- installazione del cantiere e allacciamento alle reti tecnologiche necessarie al suo funzionamento, approvvigionamento dell'energia elettrica e dell'acqua;
- esecuzione di accertamenti integrativi che l'Appaltatore ritenesse di dovere effettuare per l'esecuzione delle opere di fondazione, delle strutture e degli impianti, salvo che siano ordinati dalla direzione dei lavori o concordati con questa;
- espletamento degli adempimenti a carico dell'Appaltatore comunque previsti dal Capitolato Speciale d'Appalto Parte Seconda;
- eventuali controversie tra l'Appaltatore e i fornitori, subappaltatori, affidatari, altri incaricati;
- eventuali vertenze a carattere aziendale tra l'Appaltatore e il proprio personale dipendente;
- ogni altro fatto o circostanza attribuibile all'Appaltatore.

4. DISCIPLINA ECONOMICA

4.1. Anticipazione

Ai sensi del dell'art.35 comma 18 del Codice la Stazione Appaltante eroga all'Appaltatore l'anticipazione sull'importo contrattuale nella misura del 20% dell'importo contrattuale , entro quindici giorni dalla data di effettivo inizio dei lavori.

L'erogazione dell'anticipazione é subordinata alla costituzione di garanzia fidejussoria bancaria o assicurativa di importo pari all'anticipazione maggiorata del tasso di interesse legale applicato al periodo necessario al recupero dell'anticipazione stessa

secondo il Cronoprogramma dei lavori e maggiorata dell'I.V.A. all'aliquota di legge.

4.2. Stati di Avanzamento Lavori - Pagamenti in Acconto

L'Appaltatore avrà diritto a pagamenti in acconto in corso d'opera ogni qualvolta l'importo dei lavori eseguiti comprensivi della quota relativa degli oneri per la sicurezza, contabilizzati come indicato nel seguito, al netto del ribasso d'asta e dell'importo delle rate di acconto precedenti, raggiungono un importo non inferiore al 50 % (cinquanta per cento) dell'importo contrattuale.

Dopo l'emissione del certificato di fine lavori verrà rilasciato l'ultimo stato di avanzamento lavori a prescindere dal limite di valore disposto per gli altri stati di avanzamento e tenendo conto che il credito residuo dell'Appaltatore da esporre nel conto finale dovrà essere pari al 15% (quindici per cento) dell'importo contrattuale, fatte salve le trattenute di legge.

Ai fini del presente articolo per importo contrattuale si intende l'importo del contratto originario eventualmente adeguato in base all'importo degli atti di sottomissione approvati.

A garanzia dell'osservanza delle norme in materia di contribuzione previdenziale e assistenziale, su ciascun pagamento in acconto è operata una ritenuta dello 0,50% (zero virgola cinquanta per cento) da svincolarsi all'atto del pagamento a saldo.

Nel caso sia stata erogata l'anticipazione, su ciascun pagamento in acconto viene operato il recupero dell'anticipazione in percentuale pari al 20%.

Entro 45 giorni dal verificarsi delle condizioni indicate nel primo paragrafo di questo articolo, il Direttore dei Lavori redige la contabilità ed emette lo Stato di Avanzamento dei Lavori, ai sensi dell'articolo 194 del Regolamento, che deve recare la dicitura: «lavori a tutto il» con l'indicazione della data di chiusura.

Il direttore dei lavori trasmette immediatamente lo stato di avanzamento al RUP, che emette il certificato di pagamento; il RUP, previa verifica della regolarità contributiva dell'Appaltatore, invia il certificato di pagamento al Dirigente del Servizio per l'emissione del mandato di pagamento;

Nel caso di raggruppamenti temporanei di imprese, la fatturazione del corrispettivo deve corrispondere alle quote di lavoro indicate in sede di gara o in sede di stipulazione del contratto. La mancata corrispondenza tra la fatturazione e le quote di partecipazione al raggruppamento note alla stazione appaltante sospende il pagamento del corrispettivo, senza diritto per l'Appaltatore al riconoscimento di interessi o altri indennizzi.

L'Amministrazione provvede al pagamento del predetto certificato entro i successivi 30 (trenta) giorni, mediante emissione dell'apposito mandato e alla successiva erogazione a favore dell'Appaltatore, previa presentazione di regolare fattura fiscale, ai sensi dell'articolo 185 del decreto legislativo 18 agosto 2000, n. 267.

L'emissione di ogni certificato di pagamento è subordinata:

- alla verifica della regolarità contributiva dell'Appaltatore e degli eventuali subappaltatori che abbiano eseguito lavori riferiti al S.A.L. in pagamento;
- all'ottemperanza alle prescrizioni in materia di tracciabilità dei pagamenti;
- all'accertamento, da parte della Stazione appaltante, che il beneficiario non sia inadempiente all'obbligo di versamento derivante dalla notifica di una o più cartelle di pagamento per un ammontare complessivo pari almeno all'importo da corrispondere con le modalità di cui al d.m. 18 gennaio 2008, n. 40, ai sensi dell'articolo 48-bis del d.P.R. n. 602 del 1973, introdotto dall'articolo 2, comma 9, della legge n. 286 del 2006. In caso di inadempimento accertato, il pagamento è sospeso e la circostanza è segnalata all'agente della riscossione competente per territorio.
- alla consegna al Direttore dei lavori della documentazione indicata al paragrafo 5.2.

4.3. Conto Finale - Pagamento a Saldo

Il conto finale dei lavori è compilato dal direttore dei lavori a seguito della certificazione dell'ultimazione degli stessi, entro 120 (centoventi) giorni dalla data della loro ultimazione, e trasmesso al RUP unitamente ad una relazione, in cui sono indicate le vicende alle quali l'esecuzione del lavoro è stata soggetta, allegando tutta la relativa documentazione.

Il Conto Finale deve essere sottoscritto dall'Appaltatore, su invito del RUP, entro il termine perentorio di 30 (trenta) giorni dall'invito del RUP.

All'atto della firma, l'Appaltatore non può iscrivere domande per oggetto o per importo diverse da quelle formulate nel registro di contabilità durante lo svolgimento dei lavori e deve confermare le riserve già iscritte negli atti contabili, per le quali non siano intervenuti la transazione di cui all'articolo 208 del codice o l'accordo bonario di cui all'articolo 205 del codice.

Se l'Appaltatore non firma il conto finale nel termine assegnato o se lo sottoscrive senza confermare le domande già formulate nel registro di contabilità, il conto finale si ha come da lui definitivamente accettato.

Firmato dall'Appaltatore il conto finale, o scaduto il termine sopra assegnato, il RUP, entro i successivi sessanta giorni, redige una propria relazione finale riservata nella quale esprime parere motivato sulla fondatezza delle domande dell'Appaltatore per le quali non siano intervenuti la transazione o l'accordo bonario.

Con il Conto Finale il Direttore dei Lavori accerta e propone l'importo della rata di saldo, qualunque sia il suo ammontare, la cui liquidazione definitiva ed erogazione è subordinata all'approvazione del Certificato di Collaudo/(Regolare Esecuzione) e alle condizioni indicate nel seguito.

La rata di saldo, unitamente alle ritenute di cui al paragrafo 4.2, è pagata entro 90 (novanta) giorni dopo l'avvenuta emissione del Certificato di Collaudo/(Regolare Esecuzione), previa presentazione di regolare fattura fiscale.

Il pagamento della rata di saldo non costituisce presunzione di accettazione dell'opera, ai sensi dell'articolo 1666, secondo comma, del Codice Civile.

Il pagamento della rata di saldo è disposto solo a condizione che l'Appaltatore presenti apposita garanzia fidejussoria emessa nei termini e con le condizioni che seguono:

a) un importo garantito almeno pari all'importo della rata di saldo, maggiorato dell'I.V.A. all'aliquota di legge, maggiorato altresì del tasso legale di interesse applicato al periodo di due anni;

b) efficacia dalla data di erogazione della rata di saldo con estinzione due anni dopo l'emissione del certificato di collaudo provvisorio;

c) polizza fidejussoria bancaria o assicurativa, conforme alla scheda tecnica 1.4, allegata al decreto ministeriale 12 marzo 2004, n. 123, in osservanza delle clausole di cui allo schema tipo 1.4 allegato al predetto decreto.

Salvo quanto disposto dall'articolo 1669 del Codice Civile, l'Appaltatore risponde per la difformità ed i vizi dell'opera, ancorché riconoscibili, purché denunciati dalla Stazione appaltante entro 24 (ventiquattro) mesi dall'ultimazione dei lavori riconosciuta e accettata.

L'Appaltatore e il direttore dei lavori devono utilizzare la massima diligenza e professionalità, nonché improntare il proprio comportamento a buona fede, al fine di evidenziare tempestivamente i vizi e i difetti riscontrabili nonché le misure da adottare per il loro rimedio.

Il pagamento della rata a saldo è subordinato inoltre al rispetto delle condizioni esposte alla fine del paragrafo 4.2.

4.4. Modalità di Pagamento e di Riscossione

I pagamenti verranno effettuati mediante mandati di pagamento trasmessi al Tesoriere, secondo le norme finanziarie e contabili dell'Ente Locale e del vigente Regolamento di Contabilità del Comune di Reggio Emilia.

Prima della stipula del contratto l'Appaltatore è tenuto a notificare alla Amministrazione gli estremi dell'istituto bancario e del conto corrente presso il quale verranno effettuati i bonifici di pagamento.

Ai sensi di quanto disposto dall'art.3 comma 8 della legge n.136 del 2010 e successive modifiche l'Appaltatore assume l'obbligo di tracciabilità dei flussi finanziari relativi al presente contratto secondo la disciplina della legge ora richiamata. L'inadempienza di tale obbligo comporta la risoluzione di pieno diritto del presente contratto ai sensi dell'art. 1456 del Codice Civile.

4.5. Cessioni di Crediti

Le cessioni di crediti del corrispettivo di appalto sono disciplinate dall'art. 106 comma 13 del Codice.

4.6. Varianti al Progetto Approvato

L'Amministrazione si riserva la facoltà di apportare al progetto tutte le varianti, aggiunte o soppressioni che ritenesse opportuno, munendosi delle approvazioni di legge, senza che l'Appaltatore possa pretendere compensi o indennizzi di sorta. I lavori eseguiti in conseguenza delle modificazioni apportate dall'Amministrazione saranno pure pagati con i prezzi dell'elenco prezzi.

Nessuna variazione o addizione al progetto approvato può essere apportata dall'Appaltatore, se non è disposta dal Direttore lavori.

Il mancato rispetto da parte dell'Appaltatore del divieto di apportare variazioni al progetto, comporta l'obbligo di rimessa in pristino a carico e spese dell'Appaltatore stesso, secondo le disposizioni del Direttore Lavori.

Le varianti apportate al progetto da parte dell'Amministrazione Comunale saranno disciplinate da quanto disposto dall'articolo 106 del Codice (articolo 149 del Codice per appalti nel settore dei beni culturali).

Indipendentemente dalle ipotesi previste dall'art. 149 del Codice, l'Amministrazione Comunale può ordinare l'esecuzione di lavori in quantità inferiore rispetto alle previsioni di contratto.

Gli importi delle lavorazioni a corpo, di cui alla tabella del paragrafo 1.3 sono omogenei ai fini delle varianti e sono da considerarsi presuntivi: potranno variare tanto in più quanto in meno per effetto di variazioni ordinate nelle rispettive quantità e ciò tanto in via assoluta quanto nelle reciproche proporzioni fino alla concorrenza di un quinto dell'importo contrattuale - purché non muti sostanzialmente la natura dei lavori compresi nell'appalto - senza che l'Appaltatore possa chiedere compensi non contemplati nel presente capitolato speciale o indennità aggiuntive o prezzi diversi da quelli indicati nell'elenco prezzi allegato al contratto.

4.7. Invariabilità dei Prezzi

I prezzi dell'elenco prezzi si intendono fissi ed invariabili.

Non è peraltro ammessa la revisione prezzi.

4.8. Determinazione Nuovi Prezzi

Se nel corso dell'esecuzione dei lavori si rendessero necessarie opere compiute, prestazioni e forniture non previste e/o per le quali mancassero i relativi prezzi si procederà, in contraddittorio fra il Direttore dei Lavori e l'Appaltatore, alla determinazione di nuovi prezzi da formalizzare con relativi verbali, sottoscritti dalle parti e approvati dall'Amministrazione.

5. CONTABILIZZAZIONE DEI LAVORI

5.1. Contabilizzazione dei Lavori a Corpo

La valutazione del lavoro a corpo è effettuata secondo le specificazioni date nell'enunciazione e nella descrizione del lavoro a corpo, nonché secondo le risultanze degli elaborati grafici e di ogni altro allegato progettuale; il corrispettivo per il lavoro a corpo resta fisso e invariabile senza che possa essere invocata dalle parti contraenti alcuna verifica sulla misura o sul valore attribuito alla quantità di detti lavori.

Nel corrispettivo per l'esecuzione dei lavori a corpo s'intende sempre compresa ogni spesa occorrente per dare l'opera compiuta sotto le condizioni stabilite dal presente Capitolato Speciale e secondo i tipi indicati e previsti negli atti progettuali. Pertanto nessun compenso può essere richiesto per lavori, forniture e prestazioni che, ancorché non esplicitamente specificati nella descrizione dei lavori a corpo, siano rilevabili dagli elaborati grafici o viceversa, nonché dalla proposta tecnica offerta in sede di gara. Lo stesso dicasi per lavori, forniture e prestazioni tecnicamente e intrinsecamente indispensabili alla funzionalità, completezza e corretta realizzazione dell'opera appaltata secondo le regole dell'arte.

La contabilizzazione del lavoro a corpo è effettuata applicando all'importo netto di aggiudicazione le percentuali convenzionali relative alle singole categorie di lavoro indicate nella tabella di cui al paragrafo 1.3, di ciascuna delle quali è contabilizzata la quota parte in proporzione al lavoro eseguito, ai sensi dell'articolo 184 del Regolamento.

L'elenco dei prezzi unitari e il computo metrico estimativo hanno validità ai soli fini della determinazione del prezzo a base d'asta in base al quale effettuare l'aggiudicazione, in quanto l'Appaltatore è tenuto, in sede di partecipazione alla gara, a verificare le voci e le quantità richieste per l'esecuzione completa dei lavori progettati, ai fini della formulazione della propria offerta e del conseguente corrispettivo.

Gli oneri per la sicurezza sono valutati a corpo in base all'importo previsto separatamente dall'importo dei lavori negli atti progettuali e sul bando di gara intendendosi come eseguita e liquidabile la quota parte proporzionale a quanto eseguito.

Pertanto l'Appaltatore con la firma del contratto espressamente riconosce che l'importo di contratto "a corpo" remunera tutti gli oneri diretti e indiretti che sosterrà per realizzare l'opera a perfetta regola d'arte e per consegnarla perfettamente funzionante "chiavi in mano", comprese le opere migliorative offerte in sede di gara, restando a carico dell'Appaltatore stesso ogni maggiore spesa relativa alle suddette opere migliorative.

Qualora, per lievi imprecisioni negli elaborati di progetto o possibili necessità sopravvenute, si rendesse necessaria una variazione entro il 5% in più o in meno delle quantità desumibili dai citati elaborati, l'Appaltatore è obbligato ad assoggettarvisi a sua cura e spese se in aumento; qualora tale variazione fosse in diminuzione nulla sarà

trattenuto dal compenso pattuito. Resta inteso che la suddetta alea del 5% non è applicabile alle variazioni disposte dalla Stazione appaltante al progetto approvato o derivanti da modifiche normative.

5.2. Documentazione necessaria per la contabilizzazione dei lavori

AL TERMINE DI OGNI LAVORAZIONE PREVISTA IN PROGETTO E COMUNQUE PRIMA DELLA CONTABILIZZAZIONE DI QUELLA LAVORAZIONE L'APPALTATORE DEVE CONSEGNARE AL DIRETTORE DEI LAVORI LA SEGUENTE DOCUMENTAZIONE (SIA CARTACEA IN LINGUA ITALIANA SIA SU SUPPORTO ELETTRONICO IN FORMATO .PDF O .DWG):

LAVORAZIONE	DOCUMENTAZIONE
Strutture in calcestruzzo armato e Strutture in legno	<ul style="list-style-type: none"> • Bolle di consegna del calcestruzzo preconfezionato • Certificati di Prove a compressione sui cubetti di cls • Certificati di Prove sull'acciaio in barre • Certificati delle Strutture in legno • Certificati delle eventuali Strutture prefabbricate • Certificazioni di resistenza al fuoco di elementi strutturali portanti classificati ai fini della resistenza al fuoco, ottenute per via sperimentale o analitica. La certificazione potrà consistere in: <ul style="list-style-type: none"> ○ Rapporti di classificazione relativi a prove di laboratorio in conformità al D.M. 16/02/2007; ○ Rapporti di prova relativi a prove relative a prove condotte secondo la circolare n.91 del 14/09/1961; ○ Eventuali estratti dei fascicoli tecnici resi disponibili dai produttori secondo l'allegato "B" del D.M. 16/02/2007 punto B.8.
Impianti	Vedi paragrafo 12.11
Parapetti	<ul style="list-style-type: none"> • Dichiarazione di corretta posa in opera
Tutti i materiali consegnati con automezzi	<ul style="list-style-type: none"> • Bolla di consegna del materiale con indicato il numero di targa dell'automezzo e le generalità del proprietario nonché, se diverso, del locatario, del comodatario, dell'usufruttuario o del soggetto che ne abbia comunque la stabile disponibilità

L'appaltatore deve inoltre fornire e applicare le targhe prescritte dalle norme sulle macchine, sulle tubazioni, sulle saracinesche e valvole principali, sui quadri elettrici, ecc..

5.3. Valutazione dei Manufatti e dei Materiali a Piè d'Opera

Ai fini della contabilità non saranno valutati i manufatti ed i materiali a piè d'opera, ancorché accettati dalla Direzione Lavori.

6. DISPOSIZIONI PER L'ESECUZIONE

6.1. Cartello di Cantiere

L'Appaltatore è obbligato, a propria cura e spese, a predisporre ed esporre in sito almeno 2 esemplari del cartello indicatore, con le dimensioni di almeno cm. 200 di base e 300 di altezza, realizzato secondo il modello fornito dal Direttore dei Lavori con materiale non deperibile, che prevederà le descrizioni di cui alla Circolare del Ministero dei LL.PP. dell'1 giugno 1990, n. 1729/UL, nonché, se del caso, le indicazioni di cui all'articolo 12 del d.m. 22 gennaio 2008, n. 37.

Il cartello di cantiere dovrà essere aggiornato periodicamente in relazione all'eventuale mutamento delle condizioni ivi riportate, in particolare con l'inserimento degli eventuali subappaltatori.

6.2. Assistenze Murarie

Gli oneri per le assistenze murarie per l'installazione degli impianti, per la posa dei serramenti e genericamente per ogni lavorazione compresa nel progetto, sono a totale carico dell'Appaltatore e s'intendono remunerati nel prezzo a corpo dell'opera.

Le assistenze murarie saranno quindi a carico dell'Appaltatore, sia quelle menzionate esplicitamente negli elaborati progettuali (forometrie realizzabili con carotatrici, fissaggi staffe, piccole assistenze murarie, scavi, reinterri e ripristini) sia quelle non menzionate esplicitamente.

6.3. Accettazione dei Materiali

I materiali previsti dal progetto sono campionati e sottoposti all'approvazione del direttore dei lavori, completi delle schede tecniche di riferimento e di tutte le certificazioni in grado di giustificarne le prestazioni, con congruo anticipo rispetto alla messa in opera.

Prima di procedere con una qualsiasi lavorazione devono essere obbligatoriamente presentate al Direttore dei Lavori per l'approvazione, senza invito alcuno e a proprie spese:

- Schede tecniche relative alla posa in opera;
- copia della Dichiarazione di Prestazione di ciascun prodotto da costruzione che deve essere obbligatoriamente marcato CE.

Ogni volta che questo sia richiesto dalla Direzione dei Lavori l'Appaltatore deve elaborare dettagli costruttivi o eseguire un'opera campione per ottenere il relativo nullaosta alla realizzazione delle opere simili.

Il direttore dei lavori, oltre a quelli che può disporre autonomamente, esegue, altresì, tutti i controlli e le prove previsti dalle vigenti norme nazionali ed europee, dal Piano d'azione nazionale per la sostenibilità ambientale dei consumi della pubblica amministrazione e dal capitolato speciale d'appalto.

Il direttore dei lavori rifiuta in qualunque tempo i materiali e i componenti deperiti dopo

l'introduzione in cantiere o che per qualsiasi causa non risultano conformi alla normativa tecnica, nazionale o dell'Unione europea, alle caratteristiche tecniche indicate nei documenti allegati al contratto, con obbligo per l'Appaltatore di rimuoverli dal cantiere e sostituirli con altri a sue spese.

In tal caso il rifiuto è trascritto sul giornale dei lavori o, comunque, nel primo atto contabile utile.

Ove l'Appaltatore non effettui la rimozione nel termine prescritto dal direttore dei lavori, la stazione appaltante può provvedervi direttamente a spese dell'Appaltatore, a carico del quale resta anche qualsiasi onere o danno che possa derivargli per effetto della rimozione eseguita d'ufficio.

I materiali e i componenti sono messi in opera solo dopo l'accettazione del direttore dei lavori. L'accettazione definitiva dei materiali e dei componenti si ha solo dopo la loro posa in opera.

Anche dopo l'accettazione e la posa in opera dei materiali e dei componenti da parte dell'Appaltatore, restano fermi i diritti e i poteri della stazione appaltante in sede di collaudo.

Non rileva l'impiego da parte dell'Appaltatore e per sua iniziativa di materiali o componenti di caratteristiche superiori a quelle prescritte nei documenti contrattuali, o dell'esecuzione di una lavorazione più accurata e pertanto non avrà diritto ad alcun compenso aggiuntivo.

I materiali e i manufatti portati in contabilità rimangono a rischio e pericolo dell'Appaltatore e sono rifiutati dal direttore dei lavori nel caso in cui quest'ultimo ne accerti l'esecuzione senza la necessaria diligenza o con materiali diversi da quelli prescritti contrattualmente o che, dopo la loro accettazione e messa in opera, abbiano rivelato difetti o inadeguatezze.

Il rifiuto è trascritto sul giornale dei lavori o, comunque, nel primo atto contabile utile, entro quindici giorni dalla scoperta della non conformità alla normativa tecnica, nazionale o dell'Unione europea, al progetto o al contratto del materiale utilizzato o del manufatto eseguito.

Il direttore dei lavori o l'organo di collaudo dispongono prove o analisi ulteriori rispetto a quelle previste dalla legge o dal capitolato speciale d'appalto finalizzate a stabilire l'idoneità dei materiali o dei componenti e ritenute necessarie dalla stazione appaltante, con spese a carico dell'Appaltatore.

Il direttore dei lavori verifica altresì il rispetto delle norme in tema di sostenibilità ambientale, tra cui le modalità poste in atto dall'Appaltatore in merito al riuso di materiali di scavo e al riciclo entro lo stesso confine di cantiere.

6.4. Esecuzione di Tracciamenti, Prove, Verifiche e Analisi

L'Appaltatore si obbliga a sue spese a:

- eseguire i tracciati necessari per la precisa determinazione ed esecuzione delle opere e a conservare sino al collaudo i capisaldi planimetrici ed altimetrici ricevuti in

consegna, provvedendo preventivamente al loro spostamento controllato ed esattamente riferito nel caso in cui essi ricadano nelle aree occupate dalle costruzioni, dal corpo stradale e da opere d'arte;

- all'esecuzione, presso laboratori autorizzati, di tutti gli accertamenti, prove, analisi di laboratorio e verifiche tecniche non previste espressamente dal capitolato speciale d'appalto, ma ritenute necessarie dalla Direzione Lavori o dal Collaudatore per stabilire l'idoneità dei materiali o dei componenti. All'Amministrazione è riservata la facoltà di far eseguire, a proprie spese, le prove in parallelo o di ripeterle presso altri laboratori autorizzati;
- alla messa a disposizione di tutti gli operai e tecnici ed alla fornitura di attrezzi e strumenti per rilievi, tracciamenti e misurazioni relativi alle operazioni di consegna, verifica, redazione contabilità e collaudo dei lavori, ivi comprese tutte le spese inerenti alle prove di carico non prescritte dal capitolato speciale d'appalto, ma ritenute necessarie dalla direzione lavori o dal collaudatore;
- alla verifica del calcolo statico delle opere strutturali in legno, acciaio e cemento armato, anche in fase esecutiva in base agli effettivi carichi transitanti o ad eventuali indicazioni della Direzione Lavori delle strutture;
- a farsi carico di tutti gli oneri relativi ai collaudi statici con eccezione dell'onorario per il collaudatore, sia che si tratti di collaudi richiesti a norma di legge, sia che vengano richiesti in casi particolari dalla Direzione dei Lavori. L'Appaltatore con la firma del contratto dichiara che ha tenuto conto di questi oneri e obblighi nello stabilire il proprio ribasso di gara;
- a fornire di un'adeguata documentazione fotografica digitale delle opere in corso nei vari periodi dell'appalto, nel numero e nelle dimensioni che saranno di volta in volta indicati dalla direzione lavori, in particolare relativamente alle lavorazioni di particolare complessità o non più ispezionabili o non più verificabili dopo la loro esecuzione. Tale documentazione fotografica in formato digitale deve recare in modo automatico e non modificabile la data e l'ora nelle quali sono state fatte le relative riprese.

6.5. Allestimento e Manutenzione del Cantiere

L'Appaltatore è obbligato, a propria cura e spese, a:

- a) farsi carico delle spese, i contributi, i diritti, i lavori, le forniture e le prestazioni occorrenti per gli allacciamenti provvisori di acqua, energia elettrica, gas e fognatura, necessari per il funzionamento del cantiere, per l'esecuzione dei lavori e per il collaudo delle opere, nonché le spese per le utenze e i consumi dipendenti dai predetti servizi con l'obbligo di concedere, con il solo rimborso delle spese vive, l'uso dei predetti servizi a eventuali altre ditte che eseguano forniture o lavori nel cantiere per conto della Stazione Appaltante, sempre nel rispetto delle esigenze e delle misure di sicurezza;
- b) fornire e mantenere gli eventuali segnali stradali, i fanali di segnalazione notturna

nei punti prescritti e quanto altro indicato dalle disposizioni vigenti a scopo di sicurezza, nonché l'illuminazione notturna del cantiere;

- c) installare idonei dispositivi e/o attrezzature per l'abbattimento della produzione delle polveri durante tutte le fasi lavorative, in particolare nelle aree di transito degli automezzi;
- d) apprestare nel cantiere idonei locali ad uso ufficio dotati di serratura per il personale di direzione lavori e assistenza, arredati, illuminati, riscaldati e dotati di linea telefonica;
- e) costruire eventuali ponti di servizio, passerelle, accessori, canali e comunque tutte le opere provvisorie occorrenti per mantenere il transito anche con deviazioni di strade pubbliche e private e la continuità dei corsi d'acqua;
- f) mantenere la continuità degli scoli delle acque e del transito sugli spazi, pubblici e privati, adiacenti le opere da eseguire;
- g) conservare le strade e i passaggi che venissero interessati da lavori, garantendone il transito a sue spese con eventuali opere provvisorie;
- h) allontanare le acque superficiali o di infiltrazione confluenti negli scavi e all'esecuzione di opere provvisorie per lo scolo e la deviazione preventiva di esse;
- i) eseguire i movimenti di terra e ogni altro onere relativo alla formazione del cantiere attrezzato, in relazione alla entità dell'opera, con tutti i più moderni e perfezionati impianti per assicurare una perfetta e rapida esecuzione di tutte le opere prestabilite, ponteggi e palizzate, adeguatamente protetti, in adiacenza di proprietà pubbliche o private, la recinzione con solido steccato, nonché la pulizia, la manutenzione del cantiere stesso, l'inghiaamento e la sistemazione delle sue strade, in modo da rendere sicuri il transito e la circolazione dei veicoli e delle persone addette ai lavori tutti, ivi comprese le eventuali opere scorporate o affidate a terzi dalla stessa Stazione appaltante;
- j) prima di iniziare qualsiasi lavoro eseguire l'eventuale calcolo analitico dei dati di picchettamento, il picchettamento stesso e la modanatura dell'opera. Copia dei calcoli è da consegnare alla DL. prima dell'inizio dei lavori. Dove nel progetto esista un sistema di coordinate, i calcoli devono essere eseguiti in quest'ultimo, salvo autorizzazione concessa per iscritto dalla DL. A questo scopo, in contraddittorio tra DL e Direttore del cantiere verranno precisati in loco almeno due punti materiali di coordinate note. La progressione dei lavori eseguiti deve essere rilevata topograficamente documentata nello stesso modo come i rilievi di progetto o come ordinato dalla DL. Per le tubazioni, tutti i pezzi sotterranei (come p. es. derivazioni) ed il valvolame devono essere documentati con misurazioni precise.
- k) tenere a disposizione del direttore dei lavori i disegni e le tavole per gli opportuni raffronti e controlli, con divieto di darne visione a terzi e con formale impegno di astenersi dal riprodurre o contraffare i disegni e i modelli avuti in consegna;
- l) l'idonea protezione dei materiali impiegati e messi in opera a prevenzione di danni di qualsiasi natura e causa, nonché la rimozione di dette protezioni a richiesta della

direzione lavori; nel caso di sospensione dei lavori deve essere adottato ogni provvedimento necessario ad evitare deterioramenti di qualsiasi genere e per qualsiasi causa alle opere eseguite, restando a carico dell'Appaltatore l'obbligo di risarcimento degli eventuali danni conseguenti al mancato o insufficiente rispetto della presente norma.

6.6. Custodia del Cantiere

L'Appaltatore è obbligato, a propria cura e spese, a provvedere alla custodia diurna e notturna e alla tutela del cantiere, di tutti i manufatti e dei materiali in esso esistenti, anche se di proprietà della Stazione appaltante e ciò anche durante periodi di sospensione dei lavori e fino alla presa in consegna dell'opera da parte della Stazione appaltante.

Per l'eventuale affidamento della custodia dei cantieri dovrà osservarsi l'Art.22 della Legge 3/9/1982 n.646 (*L'eventuale custodia dei cantieri installati per la realizzazione di opere pubbliche deve essere affidata a persone provviste della qualifica di guardia particolare giurata. In caso di inosservanza della disposizione che precede, l'Appaltatore e il direttore dei lavori sono puniti con l'arresto fino a tre mesi o con l'ammenda da lire centomila ad un milione.*)

6.7. Pulizia del Cantiere

L'Appaltatore è inoltre obbligato, a propria cura e spese, a:

Durante i lavori

- Effettuare i trasporti da e per il cantiere, sia con i propri mezzi che con quelli dei subappaltatori, in modo che le strade pubbliche non vengano sporcate e lavare le aree pubbliche eventualmente sporcate durante il transito dei mezzi, compreso la pulizia delle caditoie stradali;
- Mantenere il cantiere e l'accesso allo stesso puliti e ordinati;
- Pulire quotidianamente i locali in corso di costruzione;

A fine lavori, prima della Presa in Consegna (comunicata dal Direttore dei lavori):

- sgomberare completamente il cantiere da ogni opera provvisoria, dai materiali di rifiuto anche lasciati da altre ditte, dai detriti e dagli scarti delle lavorazioni, eliminando anche la recinzione e ripristinando completamente lo stato dei luoghi nelle condizioni anteriori alla consegna dei lavori;
- il completo sgombero del cantiere entro 15 giorni dal positivo collaudo provvisorio delle opere;
- l'accurata pulizia, mediante il ricorso a ditta specializzata, dell'intero edificio. In particolare pulizia dei pavimenti, delle pareti, dei soffitti e controsoffitti, dei serramenti interni e perimetrali, dei bancaletti interni ed esterni, delle scale, ecc., sgombero di macerie residue e dei materiali di scarto di tutte le imprese proprie e non proprie presenti in cantiere, completa pulizia finale delle aree

esterne, compreso il trasporto dei rifiuti alle pubbliche discariche (inclusi gli oneri di discarica).

7. DISCIPLINA DEL SUBAPPALTO

7.1. Subappalto

Il subappalto e l'affidamento in cottimo devono essere autorizzati dall'Amministrazione preventivamente all'inizio dei relativi lavori, previa richiesta scritta dell'Appaltatore.

Copia del contratto di subappalto dovrà essere presente in cantiere.

Le singole lavorazioni sono subappaltabili o affidabili in cottimo secondo le modalità specificate nel bando di gara e nel rispetto della normativa.

Gli oneri per la sicurezza concorrono a determinare l'importo delle opere da subappaltare .

L'affidamento in subappalto è sottoposto alle seguenti condizioni:

- che l'Appaltatore abbia indicato all'atto dell'offerta, o nel caso di variante in sede di sottoscrizione dell'atto di somministrazione o dell'atto aggiuntivo, i lavori o le parti di opere che intenda subappaltare o concedere in cottimo ;
- che l'Appaltatore dimostri la sussistenza delle condizioni previste all'articolo 105 del Codice;
- l'Appaltatore dimostri l'assenza in capo ai subappaltatori dei motivi di esclusione di cui all'articolo 80 del Codice;
- che l'Amministrazione abbia richiesto per il subappaltatore le informazioni antimafia nei casi previsti "Protocollo d'intesa per la prevenzione dei tentativi di infiltrazione della criminalità organizzata nel settore degli appalti e concessioni di lavori pubblici" stipulato il 15-4-2011 tra Comune di Reggio Emilia e Prefettura di Reggio Emilia successivamente rinnovato nel 2013, oppure che il subappaltatore sia iscritto alle White List

L'autorizzazione è rilasciata entro 30 giorni dal ricevimento della richiesta; tale termine può essere prorogato una sola volta per non più di 30 giorni, ove ricorrano giustificati motivi.

Trascorso il medesimo termine, eventualmente prorogato, senza che l'Amministrazione abbia provveduto l'autorizzazione si intende concessa a tutti gli effetti qualora siano verificate tutte le condizioni di legge per l'affidamento in subappalto.

L'affidamento in subappalto è permesso nei confronti di associazioni di imprese. In tal caso, unitamente alla richiesta di autorizzazione al subappalto, deve essere prodotto anche il mandato collettivo speciale con rappresentanza, relativo all'associazione subaffidataria, conferito all'Impresa capogruppo dalle Imprese mandanti, nella forma di scrittura privata autenticata (o copia autenticata di esso) dal cui testo risulti espressamente:

- che le imprese che assumono il subappalto si sono costituite in raggruppamento temporaneo tra loro;
- che detto raggruppamento temporaneo fra imprese persegue il fine di eseguire lavori in subappalto, con espressa indicazione dell'appalto principale nonché dei lavori affidati in subappalto;
- che l'esecuzione del subappalto determina la responsabilità solidale di tutte le imprese facenti parte del raggruppamento stesso nei confronti dell'Appaltatore committente oppure, se presentata da imprese costituite in raggruppamento temporaneo di tipo "verticale" o ai sensi dell'art.92 del Regolamento, determina, nei confronti dell'Appaltatore committente, la responsabilità dell'Impresa capogruppo per la parte di opera dalla stessa assunta e la responsabilità dell'Impresa capogruppo e delle Imprese mandanti per le parti di opera da queste ultime assunte;
- che il mandato stesso è gratuito ed irrevocabile e che la sua revoca per giusta causa non ha effetti nei confronti dell'Appaltatore committente;
- che all'Impresa capogruppo spetta la rappresentanza esclusiva, anche processuale, delle Imprese mandanti nei confronti dell'Appaltatore committente in relazione al subappalto, anche dopo il collaudo (o certificato di regolare esecuzione) dei lavori principali fino all'estinzione di ogni rapporto;

L'Appaltatore è obbligato a comunicare all'Amministrazione, dopo l'aggiudicazione definitiva a richiesta dell'Amministrazione stessa e prima dell'inizio dei lavori, l'elenco delle imprese coinvolte nel Piano di affidamento con particolare riguardo alle forniture ed ai servizi di cui agli artt. 2 e 3 del "Protocollo di intesa per la prevenzione dei tentativi di infiltrazione della criminalità organizzata nel settore degli appalti e concessioni di lavori pubblici", sottoscritto dal Sindaco del Comune di Reggio Emilia, giusta deliberazione Giunta Comunale PG. 7742/154 del 17.05.2011, legalmente esecutiva, successivamente rinnovato nel 2013 con deliberazione Giunta Comunale PG 23050 del 30/07/2013.

L'Amministrazione procede a verifiche e controlli. Qualora dai controlli stessi dovessero verificarsi condizioni ostative di soggetti in elenco all'esecuzione di lavori pubblici, l'Appaltatore è obbligato ad escludere dall'elenco dei suoi fornitori tale soggetto e ad individuarne altro, che sarà sottoposto ai medesimi controlli.

L'Appaltatore è obbligato altresì a comunicare ogni eventuale variazione dell'elenco, successivamente intervenuta per qualsiasi motivo.

7.2. Responsabilità in materia di Subappalto

L'Appaltatore resta in ogni caso responsabile nei confronti dell'Amministrazione per l'esecuzione delle opere oggetto di subappalto, sollevando l'Amministrazione medesima da ogni pretesa dei subappaltatori o da richieste di risarcimento danno avanzate da terzi

in conseguenza all'esecuzione di lavori subappaltati.

Il subappalto non autorizzato comporta le sanzioni penali previste dall'art.21 del D.Lgs. n.646 del 1982 ed è data all'amministrazione appaltante la facoltà di chiedere la risoluzione del contratto.

7.3. Pagamento dei Subappaltatori

La Stazione appaltante non provvede al pagamento diretto dei subappaltatori e dei cottimisti, ad esclusione dei casi previsti dall'articolo 105 comma 13 del Codice.

Nel caso in cui la stazione appaltante non provveda al pagamento diretto, l'Appaltatore è obbligato a trasmettere alla Stazione appaltante, entro 20 giorni dalla data di ciascun pagamento effettuato nei confronti del subappaltatore o cottimista, copia delle fatture quietanzate relative ai pagamenti da esso corrisposti ai medesimi subappaltatori o cottimisti, con l'indicazione delle ritenute di garanzia effettuate. Qualora l'Appaltatore non trasmetta le fatture quietanzate dal subappaltatore entro il predetto termine, l'Amministrazione sospende il successivo pagamento a favore dell'Appaltatore.

Nel caso in cui La Stazione appaltante debba corrispondere direttamente al subappaltatore l'importo dovuto per le prestazioni dagli stessi eseguite, l'Appaltatore e i subappaltatori prima del pagamento sono tenuti ad inviare all'amministrazione una nota in cui indicano la percentuale di lavoro di ciascuna ditta riferita al certificato di pagamento.

8. CONTROVERSIE - RISOLUZIONE DEL CONTRATTO

8.1. Contestazioni Tecniche in corso d'opera e Ordini dell'amministrazione

Nel caso di insorgenza di contestazioni circa aspetti tecnici che possano influire sull'esecuzione dell'opera e comunque qualora risulti che le opere e le prestazioni non vengano eseguite secondo i termini e le condizioni del contratto e secondo la regola d'arte, l'Appaltatore ed il Direttore Lavori ne danno comunicazione al RUP che decide e dispone della contestazione.

L'Appaltatore non potrà rifiutarsi di dare immediata esecuzione alle disposizioni ed agli ordini dell'Amministrazione riguardanti le controversie insorte, fatto salvo il diritto dell'iscrizione di riserve in contabilità, per il quale si applicano le disposizioni di cui all'articolo successivo.

8.2. Riserve dell'Appaltatore

L'Appaltatore è sempre tenuto ad uniformarsi alle disposizioni del direttore dei lavori, senza poter sospendere o ritardare il regolare sviluppo dei lavori, quale che sia la contestazione o la riserva che egli iscriva negli atti contabili.

Le riserve sono iscritte a pena di decadenza sul primo atto dell'appalto idoneo a

riceverle, successivo all'insorgenza o alla cessazione del fatto che ha determinato il pregiudizio dell'Appaltatore. In ogni caso, sempre a pena di decadenza, le riserve sono iscritte anche nel registro di contabilità all'atto della firma immediatamente successiva al verificarsi o al cessare del fatto pregiudizievole. Le riserve non espressamente confermate sul conto finale si intendono abbandonate.

Le riserve devono essere formulate in modo specifico ed indicare con precisione le ragioni sulle quali esse si fondano. In particolare, le riserve devono contenere a pena di inammissibilità la precisa ed analitica quantificazione delle somme che l'Appaltatore, ritiene gli siano dovute.

La quantificazione della riserva è effettuata in via definitiva, senza possibilità di successive integrazioni o incrementi rispetto all'importo iscritto.

Nel caso in cui l'appaltatore abbia firmato con riserva il registro di contabilità, qualora l'esplicazione e la quantificazione non siano possibili al momento della formulazione della stessa, egli esplica, a pena di decadenza, nel termine di quindici giorni, le sue riserve, scrivendo e firmando nel registro le corrispondenti domande di indennità e indicando con precisione le cifre di compenso cui crede aver diritto, e le ragioni di ciascuna domanda.

Il direttore dei lavori, nei successivi quindici giorni, espone nel registro le sue motivate deduzioni.

Nel caso in cui l'appaltatore abbia firmato il registro con riserva, ma senza esplicitare le sue riserve nel modo e nel termine sopraindicati, le relative contabilità si intendono definitivamente accertati, e l'Appaltatore decade dal diritto di far valere in qualunque termine e modo le riserve o le domande che ad essi si riferiscono.

Ove per qualsiasi legittimo impedimento non sia possibile una precisa e completa contabilizzazione, il direttore dei lavori può registrare in partita provvisoria sui libretti, e di conseguenza sugli ulteriori documenti contabili, quantità dedotte da misurazioni sommarie. In tal caso l'onere dell'immediata riserva diventa operante quando in sede di contabilizzazione definitiva delle categorie di lavorazioni interessate vengono portate in detrazione le partite provvisorie.

Qualora in seguito all'iscrizione di riserve sui documenti contabili, l'importo economico dell'opera possa variare tra il 5 ed il 15 per cento dell'importo contrattuale, al fine del raggiungimento di un accordo bonario si applicano le disposizioni di cui ai commi da 2 a 6 dell'art.205 del Codice.

Le riserve fatte nel modo anzidetto non danno facoltà a sospendere o ritardare l'esecuzione delle opere appaltate od ordinate. L'esame delle eventuali riserve sarà fatto a lavoro ultimato e precisamente in sede di liquidazione finale.

8.3. Definizione delle Controversie

Per la definizione delle controversie non si darà luogo a giudizio arbitrale.

Le parti contraenti eleggono come foro competente quello di Reggio Emilia.

Tutti gli elaborati tecnici progettuali sono di proprietà del Comune di Reggio Emilia che

tutelerà i propri diritti a norma di legge.

8.4. Risoluzione del Contratto per Colpa dell'Appaltatore

L'Amministrazione si riserva il diritto di risolvere il contratto d'appalto in danno dell'Appaltatore in particolare nelle ipotesi previste dall'articolo 108 del Codice ed al paragrafo 3.9 del presente capitolato.

9. DISPOSIZIONI PER L'ULTIMAZIONE DEI LAVORI

9.1. Ultimazione dei lavori e Gratuita manutenzione sino al collaudo

Al termine dei lavori e in seguito a comunicazione formale dell'Appaltatore, il Direttore dei Lavori, effettuati i necessari accertamenti in contraddittorio con l'Appaltatore, redige il certificato di ultimazione dei lavori entro 10 (dieci) giorni dalla comunicazione. In ogni caso alla data di scadenza prevista dal contratto il direttore dei lavori redige in contraddittorio con l'Appaltatore un verbale di constatazione sullo stato dei lavori.

Il certificato di ultimazione può prevedere l'assegnazione di un termine perentorio, non superiore a sessanta giorni, per il completamento di lavorazioni di piccola entità, accertate da parte del Direttore dei Lavori come del tutto marginali e non incidenti sull'uso e sulla funzionalità dei lavori. Il mancato rispetto di questo termine comporta l'inefficacia del certificato di ultimazione e la necessità di redazione di un nuovo certificato che accerti l'avvenuto completamente delle lavorazioni sopraindicate.

In sede di accertamento, senza pregiudizio di successivi accertamenti, sono rilevati e verbalizzati eventuali vizi di difformità di costruzione che l'Appaltatore è tenuto a eliminare a sue spese nel termine fissato e con le modalità prescritte dal Direttore dei Lavori, fatto salvo il risarcimento del danno dell'Amministrazione. In caso di ritardo nel ripristino oltre il termine indicato nel certificato di ultimazione, si applica la penale per i ritardi prevista dall'apposito articolo del presente Capitolato, proporzionale all'importo della parte dei lavori che direttamente e indirettamente traggono pregiudizio dal mancato ripristino e comunque all'importo non inferiore a quello dei lavori di ripristino.

Dalla data del verbale di ultimazione dei lavori decorre il periodo di gratuita manutenzione; tale periodo cessa con l'approvazione del Collaudo da parte dell'Amministrazione, da effettuarsi entro i termini previsti dal paragrafo 9.2

Per tutto il periodo corrente tra l'ultimazione dei lavori ed il collaudo, e salvo le maggiori responsabilità sancite dall'Art.1669 del Codice Civile, saranno a carico dell'Appaltatore tutte le sostituzioni ed i ripristini che si renderanno necessari.

Durante il periodo in cui la manutenzione é a carico dell'Appaltatore, la manutenzione stessa dovrà essere eseguita tempestivamente e con ogni cautela, provvedendo l'Appaltatore stesso, di volta in volta, alle riparazioni e sostituzioni necessarie, senza che occorran particolari inviti da parte dell'Amministrazione.

Qualora l'Appaltatore non vi provvedesse nei termini fissati per iscritto dall'Amministrazione, quest'ultima eseguirà direttamente le riparazioni e sostituzioni occorrenti, addebitando il relativo importo all'Appaltatore stesso detraendolo dalla rata di saldo.

9.2. Collaudo - Certificato di Regolare Esecuzione

Il Certificato di Collaudo, il Certificato di Regolare Esecuzione che lo sostituisce nei casi previsti dalla legge, è emesso entro il termine di sei mesi, 3 mesi per il Certificato di Regolare Esecuzione, dall'emissione del Certificato di ultimazione dei lavori, salvo quanto previsto nei paragrafi successivi.

Il Certificato di Collaudo ha carattere provvisorio e assume carattere definitivo trascorsi due anni dalla data dell'emissione. Decorso tale termine, il collaudo si intende tacitamente approvato anche se l'atto formale di approvazione non sia intervenuto entro i successivi due mesi.

Il certificato di collaudo non potrà essere rilasciato finché non sarà stato possibile eseguire il collaudo invernale dell'impianto di riscaldamento o il collaudo estivo dell'impianto di raffrescamento.

Durante l'esecuzione dei lavori la Stazione appaltante può effettuare operazioni di controllo o di collaudo parziale o ogni altro accertamento, volti a verificare la piena rispondenza delle caratteristiche dei lavori in corso di realizzazione a quanto richiesto negli elaborati progettuali, nel presente Capitolato speciale o nel contratto di appalto. Nel caso di difetti o mancanze riscontrate nei lavori all'atto della visita di collaudo, l'Appaltatore è tenuto ad eseguire i lavori di riparazione o di completamento ad esso prescritti dal Collaudatore, o dal Direttore dei Lavori, nei termini stabiliti dal medesimo. Il certificato di collaudo non potrà essere rilasciato prima che l'Appaltatore abbia accuratamente riparato, sostituito o completato quanto indicato dal Collaudatore, o dal Direttore dei Lavori.

Il periodo necessario alla predetta operazione non potrà essere considerato ai fini del calcolo di eventuali interessi per il ritardato pagamento.

L'Amministrazione eseguirà il collaudo qualitativo e quantitativo delle opere, provvedendo alle verifiche, prove e contestazioni necessarie per accertare se le singole opere e le loro parti possono essere prese in consegna con facoltà d'uso, pur restando a completo carico dell'Appaltatore la manutenzione delle opere stesse.

Se, in sede di collaudo, venissero riscontrati difetti e manchevolezze, l'Appaltatore verrà invitato a dare detti lavori finiti a perfetta regola d'arte entro un termine stabilito, secondo le modalità previste dall'art. 227 del Regolamento. In difetto, l'Amministrazione farà eseguire da altra ditta i lavori contestati, addebitandone l'importo all'Appaltatore.

Qualora i lavori relativi alla eliminazione dei difetti riscontrati all'atto del collaudo comportassero comunque danni ad altre opere già eseguite od in corso di esecuzione, l'Appaltatore sarà tenuto al ripristino, a regola d'arte, di tutte le opere danneggiate, oppure alla rifusione di tutte le spese incontrate dall'Amministrazione qualora questa avesse preferito fare eseguire dette opere di ripristino da altra ditta. L'Amministrazione non resterà comunque gravata da onere alcuno.

In ogni caso il collaudo, anche se favorevole, non esonera l'Appaltatore dalle responsabilità sancite dal vigente Codice Civile.

Fino all'approvazione degli atti di collaudo l'Amministrazione Comunale ha facoltà di procedere a nuovo collaudo, ai sensi dell'art.234 del Regolamento.

Sono a carico dell'Appaltatore tutti gli oneri relativi alle operazioni di collaudo comprese le prove di carico sulle strutture, ad eccezione dei compensi dovuti ai collaudatori, ai sensi dell'art.224 del Regolamento.

Trova applicazione la disciplina di cui agli articoli da 215 a 237 del Regolamento.

9.3. Presa in Consegna Anticipata dei lavori ultimati

La Stazione appaltante si riserva di prendere in consegna anticipatamente, parzialmente o totalmente, le opere realizzate anche nelle more del collaudo, con apposito verbale immediatamente dopo l'accertamento sommario di cui al paragrafo 9.1, oppure nel diverso termine assegnato dalla direzione lavori, alle condizioni di cui all'art. 230 del Regolamento.

Qualora la Stazione appaltante si avvalga di tale facoltà, che verrà comunicata all'Appaltatore per iscritto, lo stesso Appaltatore non può opporvisi per alcun motivo, né può reclamare compensi di sorta.

L'Appaltatore può chiedere che il verbale di cui al comma 1, o altro specifico atto redatto in contraddittorio, dia atto dello stato delle opere, onde essere garantito dai possibili danni che potrebbero essere arrecati alle opere stesse.

La presa in consegna anticipata da parte della Stazione appaltante avviene nel termine perentorio fissato dalla stessa per mezzo del Direttore dei lavori o per mezzo del RUP, in presenza dell'Appaltatore o di due testimoni in caso di sua assenza.

Qualora la Stazione appaltante non si trovi nella condizione di prendere in consegna anticipatamente le opere dopo l'ultimazione dei lavori, l'Appaltatore non può reclamare la consegna ed è altresì tenuto alla gratuita manutenzione fino ai termini previsti dal presente Capitolato Speciale.

La stazione appaltante può disporre lo sgombero in maniera tempestiva del suolo pubblico e di uso pubblico, delle aree di cantiere e di deposito, mediante ordine di servizio del RUP, su richiesta del Direttore dei Lavori, per necessità inerenti all'agibilità dell'opera. Lo sgombero avviene previa ricognizione da parte della Direzione Lavori e dell'organo di collaudo, se costituito, per garantire la sicurezza e l'agibilità dei luoghi, pur restando a completo carico dell'Appaltatore la manutenzione dell'opera.

10. ONERI ED OBBLIGHI DIVERSI A CARICO DELL'APPALTATORE

10.1. Autorizzazioni amministrative

L'Appaltatore è inoltre obbligato, a propria cura e spese, a:

- a) a richiedere tutte le autorizzazioni per l'occupazione temporanea e definitiva delle aree pubbliche e private occorrenti per:
- Strade di servizio e di collegamento;
 - Accessi ai vari cantieri;
 - Impianto dei cantieri stessi;
 - Illuminazione durante il lavoro notturno
 - Asporto dei materiali ritenuti inutilizzabili dalla direzione lavori e loro trasporto a discarica, compresi diritti di discarica;
 - Trasporto in discarica controllata di rifiuti speciali compresi i costi per la discarica e lo smaltimento;
 - Cave di prestito;
 - Deviazioni di traffico;
 - Eventuali deviazioni di corsi d'acqua compresi il successivo ripristino dello stato precedente e l'ottenimento del benestare di regolare esecuzione da parte dei proprietari dei corsi d'acqua;
 - Spostamento provvisorio di impianti di irrigazione;
 - e per tutto quanto si renderà necessario all'esecuzione dei lavori, salvo precise eventuali indicazioni contrarie.

e a sostenerne tutti gli oneri.

- b) richiedere tempestivamente i permessi e sostenere i relativi oneri per la eventuale chiusura al transito veicolare e pedonale delle strade urbane interessate dalle opere oggetto dell'appalto;
- c) installare e mantenere funzionante per tutta la necessaria durata dei lavori la eventuale cartellonista a norma del Codice della Strada atta ad informare il pubblico in ordine alla eventuale variazione della viabilità cittadina connessa con l'esecuzione delle opere appaltate. L'Appaltatore dovrà preventivamente concordare tipologia, numero e posizione di tale segnaletica con l'Ufficio Traffico del Comune di Reggio Emilia e con il Coordinatore per la Sicurezza in esecuzione;

10.2. Utilizzo del Cantiere da parte di altre Ditte

L'Appaltatore è tenuto, senza pretendere compensi di sorta dalle ditte indicate nel seguito nè dall'Amministrazione, a sua cura e spese nonché sotto la sua completa responsabilità, a:

- a) concedere l'ingresso in cantiere a eventuali altre ditte che eseguano forniture o lavori nel cantiere per conto della Stazione appaltante, sempre nel rispetto delle esigenze e delle misure di sicurezza e previa comunicazione scritta da parte del

Direttore dei Lavori;

- b) ricevere in cantiere le forniture e le opere escluse dal presente appalto fornite od eseguite da altre ditte per conto dell'Amministrazione. È tenuto altresì al trasporto nei luoghi di deposito, situati nell'interno del cantiere, od a piè d'opera, secondo le disposizioni della direzione lavori, dei sopraccitati materiali, forniture ed opere nonché alla loro buona conservazione e custodia. I danni che per cause dipendenti o per sua negligenza fossero apportati ai materiali forniti ed ai lavori compiuti da altre ditte, dovranno essere riparati a spese esclusive dell'Appaltatore.
- c) concedere, su richiesta della Direzione Lavori, a qualunque altra impresa alla quale siano affidati lavori non compresi nel presente appalto, l'uso parziale o totale dei ponteggi di servizio, delle impalcature, delle costruzioni provvisorie e degli apparecchi di sollevamento per tutto il tempo necessario all'esecuzione dei lavori che la Stazione appaltante intenderà eseguire direttamente oppure a mezzo di altre ditte dalle quali, come dalla Stazione appaltante, l'Appaltatore non potrà pretendere compensi di sorta, tranne che per l'impiego di personale addetto ad impianti di sollevamento; il tutto compatibilmente con le esigenze e le misure di sicurezza;

10.3. Proprietà dei materiali di scavo

I materiali provenienti dalle escavazioni e dalle demolizioni sono di proprietà della Stazione appaltante.

In attuazione dell'articolo 36 del Capitolato Generale, i materiali provenienti dalle escavazioni devono essere trasportati e regolarmente accatastati in sito, a cura e spese dell'Appaltatore, intendendosi quest'ultimo compensato degli oneri di trasporto e di accatastamento con i corrispettivi contrattuali previsti per gli scavi.

Al rinvenimento di oggetti di valore, beni o frammenti o ogni altro elemento diverso dai materiali di scavo, ma aventi valore scientifico, storico, artistico, archeologico o simili, si applica

l'articolo 35 del Capitolato Generale (Fatta eccezione per i diritti che spettano allo Stato a termini di legge, appartiene alla stazione appaltante la proprietà degli oggetti di valore e di quelli che interessano la scienza, la storia, l'arte o l'archeologia, compresi i relativi frammenti, che si dovessero reperire nei fondi occupati per l'esecuzione dei lavori e per i rispettivi cantieri e nella sede dei lavori stessi. L'Appaltatore ha diritto al rimborso delle spese sostenute per la loro conservazione e per le speciali operazioni che fossero state espressamente ordinate al fine di assicurarne l'integrità ed il diligente recupero. Il reperimento di cose di interesse artistico, storico o archeologico deve essere immediatamente comunicato alla stazione appaltante. L'Appaltatore non può demolire o comunque alterare i reperti, né può rimuoverli senza autorizzazione della stazione appaltante.),

fermo restando quanto previsto dall'articolo 91, comma 2, del decreto legislativo 22 gennaio 2004, n. 42

10.4. Terre e Rocce da Scavo

Sono a carico e a cura dell'Appaltatore tutti gli adempimenti imposti dalla normativa ambientale.

L'Appaltatore è tenuto in ogni caso al rispetto del decreto ministeriale DECRETO DEL PRESIDENTE DELLA REPUBBLICA 13 giugno 2017, n. 120 "Regolamento recante la disciplina semplificata della gestione delle terre e rocce da scavo", ai sensi dell'articolo 8 del decreto-legge 12 settembre 2014, n. 133, convertito, con modificazioni, dalla legge 11 novembre 2014, n. 164

Sono infine a carico e cura dell'Appaltatore gli adempimenti che dovessero essere imposti da norme sopravvenute.

10.5. Oneri ed Obblighi Generali dell'Appaltatore

Sono inoltre a carico dell'Appaltatore gli oneri e gli obblighi che seguono:

- a) l'assunzione in proprio, tenendone indenne la Stazione appaltante, di ogni responsabilità risarcitoria e delle obbligazioni relative comunque connesse all'esecuzione delle prestazioni a termini di contratto;
- b) le responsabilità sulla non rispondenza degli elementi eseguiti rispetto a quelli progettati o previsti dal capitolato;
- c) la consegna, prima della smobilitazione del cantiere, di un certo quantitativo di materiale utilizzato al fine di eventuali successivi ricambi omogenei;
- d) la dimostrazione dei pesi, a richiesta del Direttore Lavori, presso le pubbliche o private stazioni di pesatura.
- e) gli adempimenti della legge n. 1086 del 1971 e ss.mmi, al deposito della documentazione presso l'ufficio comunale competente e quant'altro derivato dalla legge sopra richiamata;
- f) il divieto di autorizzare Terzi alla pubblicazione di notizie, fotografie e disegni delle opere oggetto dell'appalto salvo esplicita autorizzazione scritta della stazione appaltante;
- g) il rispetto delle prescrizioni previste dal DPCM del 1 marzo 1991 e successive modificazioni in materia di esposizioni ai rumori;
- h) la presenza alle misure del direttore dei Lavori, le quali possono comunque essere eseguite alla presenza di due testimoni se non si presenta;
- i) la firma dei libretti delle misure, i brogliacci e gli eventuali disegni integrativi, sottopostogli dal Direttore dei lavori, subito dopo la firma di questi;

10.6. Automezzi Adibiti al Trasporto dei Materiali

Ai sensi dell'articolo 4 della legge n. 136 del 2010 (Piano Straordinario contro le mafie) la proprietà degli automezzi adibiti al trasporto dei materiali per l'attività del cantiere deve essere facilmente individuabile, a tale scopo la bolla di consegna del materiale deve indicare il numero di targa dell'automezzo e le generalità del proprietario nonché, se diverso, del locatario, del comodatario, dell'usufruttuario o del soggetto che ne abbia

comunque la stabile disponibilità.

L'Appaltatore si impegna non utilizzare nel cantiere autocarri della classe EURO 0 (immatricolazione prima del 1.10.1993) e classe EURO 1 (immatricolazione prima del 1.10.1996).

10.7. Sinistri alle persone e Danni alle proprietà durante l'esecuzione dei lavori

Nel caso in cui nel corso dell'esecuzione dei lavori si verificano sinistri alle persone o danni alle proprietà (compresi gli immobili esterni al cantiere), il direttore dei lavori compila una relazione nella quale descrive il fatto e le presumibili cause e adotta gli opportuni provvedimenti finalizzati a ridurre le conseguenze dannose. Tale relazione è trasmessa senza indugio al RUP.

Restano a carico dell'Appaltatore:

- a) tutte le misure, comprese le opere provvisorie, e tutti gli adempimenti per evitare il verificarsi di danni alle opere, all'ambiente, alle persone e alle cose nell'esecuzione dell'appalto;
- b) l'onere per il ripristino di opere o il risarcimento di danni ai luoghi, a cose o a terzi determinati da mancata, tardiva o inadeguata assunzione dei necessari provvedimenti.
- c) L'Appaltatore non può pretendere indennizzi per danni alle opere o provviste se non in caso fortuito o di forza maggiore e nei limiti consentiti dal contratto.

Nel caso di danni causati da forza maggiore l'Appaltatore ne fa denuncia al direttore dei lavori entro cinque giorni da quello dell'evento, a pena di decadenza dal diritto all'indennizzo.

Al fine di determinare l'eventuale indennizzo al quale può avere diritto l'Appaltatore, spetta al direttore dei lavori redigere processo verbale alla presenza di quest'ultimo, accertando:

- a) lo stato delle cose dopo il danno, rapportandole allo stato precedente;
- b) le cause dei danni, precisando l'eventuale caso fortuito o di forza maggiore;
- c) l'eventuale negligenza, indicandone il responsabile, ivi compresa l'ipotesi di erronea esecuzione del progetto da parte dell'appaltatore;
- d) l'osservanza o meno delle regole dell'arte e delle prescrizioni del direttore dei lavori;
- e) l'eventuale omissione delle cautele necessarie a prevenire i danni.

Nessun indennizzo è dovuto quando a determinare il danno abbia concorso la colpa dell'Appaltatore o delle persone delle quali esso è tenuto a rispondere.

In caso di danni causati da forza maggiore a opere e manufatti, i lavori di ripristino o rifacimento sono eseguiti dall'Appaltatore ai prezzi di contratto decurtati della percentuale di incidenza dell'utile, come dichiarata dall'Appaltatore in sede di verifica della congruità dei prezzi o, se tale verifica non è stata fatta, come prevista nelle analisi dei prezzi integranti il progetto a base di gara o, in assenza di queste, nella misura prevista dall'articolo 32, comma 2, lettera c), del Regolamento.

10.8. Danni agli immobili esistenti adiacenti al cantiere

Prima di iniziare qualunque lavoro che potrebbe comportare danni agli immobili esistenti adiacenti al cantiere (edifici, strade, infrastrutture ecc.) l'Appaltatore deve provvedere, di sua iniziativa ed a suo carico, ad eseguire una verifica dello stato di consistenza, di stabilità, di manutenzione e di qualunque altro aspetto che potrebbe essere motivo di richiesta di risarcimento danni, negli strutture esistenti adiacenti (edifici, strade, infrastrutture ecc.).

La verifica deve essere effettuata da un tecnico abilitato incaricato dall'Appaltatore in presenza del proprietario o di un rappresentante della struttura adiacente.

Le verifiche sono da documentare con i relativi verbali ed una esauriente documentazione fotografica. I verbali devono essere sottoposti alla firma dei presenti.

La verifica comprende anche gli eventuali oneri per la messa in opera di spie, inclinometri, fessuometri o qualunque altra attrezzatura ritenuta necessaria o utile dal tecnico abilitato incaricato dall'Appaltatore.

Per qualsiasi danno a edifici, strade, infrastrutture, ecc., causato dai lavori l'Appaltatore se ne assume la responsabilità ed è obbligato a eliminare tutti i danni a sue spese e a ristabilire lo stato originario a regola d'arte.

11. DISPOSIZIONI IN MATERIA DI SICUREZZA

11.1. Norme di Sicurezza Generali

È a carico dell'Appaltatore l'osservanza delle norme relative alla prevenzione degli infortuni sul lavoro, all'igiene del lavoro, alle assicurazioni contro gli infortuni sul lavoro, alle previdenze varie per la disoccupazione involontaria, invalidità e vecchiaia, e malattie professionali, ed di ogni altra disposizione in vigore, o che potrà intervenire in corso di appalto, per la tutela materiale dei lavoratori;

In particolare, rimane a carico dell'Appaltatore l'osservanza delle disposizioni e degli adempimenti previsti nel Testo Unico in materia di tutela della salute e della sicurezza nei luoghi di lavoro, approvato con D.Lgs. n.81/2008.

L'Appaltatore si obbliga ad ogni adempimento previsto dal D.Lgs. n.81/2008.

11.2. Protocollo d'Intesa Contro il Lavoro Nero

L'Appaltatore si obbliga altresì a dare applicazione a tutte disposizioni contenute nel "PROTOCOLLO D'INTESA CONTRO IL LAVORO NERO ED IRREGOLARE E L'EVASIONE CONTRIBUTIVA NEGLI APPALTI DI OPERE E LAVORI PUBBLICI" sottoscritto dall'Amministrazione presso la sede della Provincia di Reggio Emilia in data 23/10/2006 con le Associazioni imprenditoriali del settore, Organizzazioni Sindacali di categoria ed Enti preposti all'assistenza, previdenza, controlli e infortunistica, per contrastare il lavoro nero e l'evasione contributiva nell'esecuzione dei lavori pubblici di competenza dell'Amministrazione Comunale.

11.3. Penali Previste dal Protocollo di cui al paragrafo 11.2

In caso di omissioni o violazioni accertate agli oneri previsti in capo all'Appaltatore nella fase di esecuzione del contratto si procederà all'applicazione di penali, da trattenere sugli importi contrattualmente dovuti o sulla cauzione definitiva, nella misura:

- da € 100,00 a € 1.000,00 per ogni violazione al punto 1 dell'art.6 del Protocollo (Documenti da Conservare in Cantiere indicati al paragrafo 11.8 del presente Capitolato)e per ogni violazione degli obblighi di cui all'art.8, 1° comma del Protocollo (SUBAPPALTO NON AUTORIZZATO DALL'AMMINISTRAZIONE).
- € 50,00 per ogni lavoratore sprovvisto di tesserino di riconoscimento (art.6.2 del Protocollo).
- da € 100,00 a € 500,00 per le violazioni relative al mancato o erroneo utilizzo della procedura di rilevazione automatica delle presenze (art. 6.4 del Protocollo). La gradualità della penale è commisurata al numero complessivo degli addetti occupati dall'Appaltatore sul cantiere, e/ o alla durata del singolo rapporto di lavoro per ogni addetto occupato sul cantiere.

I compiti di verifica sono affidati al RUP che potrà esercitarli tramite il Direttore dei Lavori, che è da lui delegato.

In caso di gravi inadempimenti l'Amministrazione invierà la segnalazione agli organi competenti.

11.4. Piani di Sicurezza

Entro 30 giorni dall'aggiudicazione e comunque prima della consegna dei lavori l'Appaltatore dovrà provvedere agli adempimenti previsti dal D.Lgs. n. 81/2008, cioè a fornire all'Amministrazione:

- eventuali proposte integrative del Piano di Sicurezza e di Coordinamento;
- il Piano Operativo di Sicurezza per quanto attiene alle proprie scelte autonome e relative responsabilità nell'organizzazione del cantiere e nell'esecuzione dei lavori, da considerare come piano complementare di dettaglio del piano di sicurezza e di coordinamento

Il Piano Operativo di Sicurezza dovrà essere redatto secondo le disposizioni minime previste dal D.Lgs. n. 81/2008.

L'Appaltatore ha l'obbligo di indicare, all'atto della consegna del Piano Operativo di Sicurezza, il direttore tecnico del cantiere responsabile del rispetto del piano stesso.

Le gravi e ripetute violazioni dei Piani di Sicurezza costituiscono causa di risoluzione del contratto.

L'Appaltatore è obbligato a comunicare tempestivamente prima dell'inizio dei lavori e quindi periodicamente, a richiesta del committente o del coordinatore, l'iscrizione alla camera di commercio, industria, artigianato e agricoltura, l'indicazione dei contratti collettivi applicati ai lavoratori dipendenti e la dichiarazione circa l'assolvimento degli obblighi assicurativi e previdenziali. L'affidatario è tenuto a curare il coordinamento di tutte le imprese operanti nel cantiere, al fine di rendere gli specifici piani redatti dalle

imprese subappaltatrici compatibili tra loro e coerenti con il piano presentato dall'Appaltatore. In caso di associazione temporanea o di consorzio di imprese detto obbligo incombe all'impresa mandataria capogruppo. Il direttore tecnico di cantiere è responsabile del rispetto del piano da parte di tutte le imprese impegnate nell'esecuzione dei lavori.

11.5. Obblighi Relativamente Ai Lavoratori Dipendenti

L'Appaltatore è tenuto a garantire da parte dei lavoratori dipendenti del cantiere l'osservanza di:

- i regolamenti in vigore in cantiere;
- le norme antinfortunistiche proprie del lavoro in esecuzione e quelle particolari vigenti in cantiere;
- le indicazioni contenute nei piani di sicurezza e le indicazioni fornite dal direttore tecnico di cantiere in materia di prevenzione degli infortuni.

11.6. Obblighi relativamente ai Subappaltatori

L'Appaltatore dovrà inserire nei contratti di subappalto l'obbligo della consegna del Piano Operativo di Sicurezza a carico del subappaltatore. L'Appaltatore è tenuto a curare il coordinamento di tutte le eventuali imprese subappaltatrici operanti nel cantiere, al fine di rendere gli specifici piani operativi redatti dalle imprese subappaltatrici compatibili tra loro e coerenti con il piano generale di sicurezza.

Nell'ipotesi di associazione temporanea di imprese o di consorzio, detto obbligo incombe all'impresa mandataria o designata quale capogruppo. Il direttore tecnico di cantiere è responsabile del rispetto del piano da parte di tutte le eventuali imprese subappaltatrici impegnate nell'esecuzione dei lavori.

11.7. Sospensione di Lavorazioni Pericolose

Nel caso di pericolo grave ed imminente per i lavoratori, il coordinatore per la sicurezza in fase di esecuzione provvederà a sospendere le lavorazioni pericolose, disponendone la ripresa solo dopo la comunicazione scritta da parte dell'Appaltatore degli avvenuti adeguamenti effettuati per eliminare la pericolosità delle lavorazioni.

La durata di eventuali sospensioni dei lavori dovute ad inosservanza dell'Appaltatore delle norme in materia di sicurezza, non comporterà proroga dei termini di ultimazione previsti dal contratto.

11.8. Documenti da Conservare in Cantiere

Come previsto dal Protocollo d'Intesa Contro il Lavoro Nero, ogni impresa presente in cantiere, Appaltatore e subappaltatori, ha l'obbligo di tenere nell'ambito del cantiere stesso e di mettere a disposizione del Coordinatore per la sicurezza in fase di esecuzione o altro tecnico incaricato, la seguente documentazione :

- estratto del Libro matricola di cantiere (l'originale del Libro matricola potrà essere sostituito da fotocopia autenticata mediante autocertificazione, conservando l'originale presso la sede aziendale), con riferimento ai soli dipendenti occupati nei lavori del cantiere. Ogni omissione, incompletezza o ritardo in tali adempimenti sarà segnalato dalla Direzione Lavori alla Direzione Provinciale del Lavoro-Servizio Ispezioni del Lavoro;
- registro delle presenze debitamente vidimato dall'INAIL. In tale documento vanno registrate le presenze giornaliere ed indicate le ore lavorative, ordinarie e straordinarie, con regolarizzazione entro le 24 ore successive alla giornata interessata;
- fotocopia delle comunicazioni di assunzione;
- copia delle denunce e dei versamenti mensili INPS e Cassa Edile;
- estremi del CCNL e del Contratto Integrativo Provinciale (C.I.P.) applicati ai dipendenti;
- attestazione della formazione di base in materia di prevenzione e sicurezza sui luoghi di lavoro, come previsto dagli accordi contrattuali, effettuata ai propri lavoratori presenti sul cantiere;
- copia dei contratti di subappalto e fornitura con posa in opera.

Qualora le imprese che svolgono attività nel cantiere oppongano rifiuto alla presentazione della suddetta documentazione, dopo formale richiamo e diffida, il Coordinatore per la sicurezza in fase di esecuzione o altro tecnico incaricato effettuerà la segnalazione al RUP che, a sua volta, provvederà a comunicare la situazione agli uffici competenti per gli accertamenti di legge.

Tali violazioni saranno considerate grave inadempimento, consentendo l'eventuale blocco dei pagamenti dei SAL o dello Stato finale dei lavori, nonché l'attivazione del procedimento previsto dall'art.108 del Codice che comporta, in caso di mancata regolarizzazione, la risoluzione contrattuale.

11.9. Identificabilità dei Lavoratori

Come previsto dal D.Lgs. n.81/2008, dal Protocollo d'Intesa Contro il Lavoro Nero e dalla Legge n.136/2010, l'Appaltatore e i subappaltatori devono dotare tutti i lavoratori presenti nel cantiere, indipendentemente dal loro numero complessivo e compresi i lavoratori autonomi, di una Tessera di Riconoscimento, rilasciata dall'impresa di appartenenza e che riporti:

- Nome e Cognome del lavoratore (art.18 comma 1 lettera u) del D.Lgs. 81/2008);
- Fotografia del lavoratore (art.18 comma 1 lettera u) del D.Lgs. 81/2008);
- Indicazione del Datore di Lavoro cioè Denominazione, Codice Fiscale e Numero di iscrizione al R.E.A. della CCIAA dell'Impresa di appartenenza (art.18 comma 1 lettera u) del D.Lgs. 81/2008 e Protocollo);
- Numero di iscrizione al libro matricola aziendale (Protocollo);
- Data di Assunzione (prevista dall'art.5 della Legge 136/2010);

- Autorizzazione al subappalto in caso di lavoratore del subappaltatore (prevista dall'art.5 della Legge 136/2010);
- Nominativo del Committente in caso di lavoratori autonomi (prevista dall'art.5 della Legge 136/2010);

Periodicamente ed ogni qualvolta si rilevino le condizioni che la rendono necessaria, sarà effettuata, da parte del Coordinatore per la sicurezza in fase di esecuzione o di altro incaricato dal RUP, l'identificazione dei lavoratori presenti in cantiere.

Ove risultasse che qualcuno di essi non fosse regolarmente indicato nell'elenco delle maestranze che operano in cantiere, (risultante dalla registrazione automatica di cui al punto successivo o trasmesso prima dell'inizio del cantiere e integrato a ogni assunzione, e/o non fosse regolarmente registrato sul libro matricola e/o sul libro presenze), il Coordinatore per la sicurezza in fase di esecuzione o altro incaricato dallo stesso, provvederà alla segnalazione al RUP della situazione riscontrata, attuando quanto previsto al punto e) dell'art.92 del D.Lgs. 81 del 9 Aprile 2008 (cioè *“segnalare al committente o al responsabile dei lavori, previa contestazione scritta alle imprese e ai lavoratori autonomi interessati, le inosservanze alle disposizioni e proporre la sospensione dei lavori, l'allontanamento delle imprese o dei lavoratori autonomi dal cantiere, o la risoluzione del contratto”*)

L'Amministrazione istituirà una procedura di rilevazione automatica delle presenze tramite tesserino fornito di banda magnetica.

Il tesserino (che non equivale alla Tessera di riconoscimento), l'apparecchiatura di lettura e la tenuta delle registrazioni sono a carico dell'Amministrazione.

11.10. Tutela dei Lavoratori

L'Appaltatore, ove previsto dalla normativa vigente, dovrà applicare ai propri dipendenti impegnati nell'esecuzione dell'appalto un CCNL che preveda nella sfera di applicazione le attività corrispondenti alla categoria prevalente oggetto dell'appalto.

L'Appaltatore e gli eventuali subappaltatori sono tenuti ad osservare le norme e prescrizioni delle leggi e dei regolamenti in materia di tutela, sicurezza e salute, assicurazione, previdenza e assistenza dei lavoratori, assolvendo agli obblighi previdenziali, assicurativi e fiscali nei confronti degli Enti preposti.

L'Appaltatore è obbligato in solido con l'eventuale subappaltatore a corrispondere ai lavoratori del subappaltatore medesimo i trattamenti retributivi e i connessi contributi previdenziali e assicurativi dovuti. Tale responsabilità è estesa anche all'effettuazione e al versamento delle ritenute fiscali dovute.

Come previsto dal Protocollo d'Intesa Contro il Lavoro Nero, in caso di grave ritardo da parte dell'Appaltatore o dei subappaltatori nel pagamento delle retribuzioni dovute al rispettivo personale dipendente, e dietro specifica richiesta, l'Amministrazione si impegna ad avvalersi della facoltà di pagamento diretto ai dipendenti dell'Appaltatore mentre i dipendenti dei subappaltatori verranno tutelati mediante il blocco, sino a definizione della controversia, delle somme dovute, a titolo di SAL/SFL, alle imprese di

appartenenza. Per grave ritardo si intende quello superiore a 3 mensilità di retribuzione, fermi restando gli obblighi in capo al datore di lavoro nei confronti dei propri dipendenti.

A garanzia dell'osservanza degli obblighi suddetti relativamente all'Appaltatore ed agli eventuali subappaltatori, sull'importo netto progressivo dei lavori è operata una ritenuta dello 0,5 per cento. Le ritenute possono essere svincolate soltanto dopo la liquidazione del conto finale, previa approvazione del collaudo e comunque qualora le eventuali irregolarità riscontrate siano state sanate. L'amministrazione può disporre il pagamento a valere sulle ritenute di cui al presente comma, di quanto dovuto per le inadempienze rispetto agli obblighi di cui al presente articolo, accertate dagli enti competenti che ne richiedano il pagamento nelle forme di legge, ovvero al pagamenti dei dipendenti ai sensi dell'art.5 del Regolamento, con riferimento al solo Appaltatore e salvo le maggiori responsabilità dell'Appaltatore medesimo.

L'Amministrazione provvede al pagamento del corrispettivo dovuto all'Appaltatore a titolo di acconto previa verifica degli adempimenti connessi con le prestazioni di lavoro dipendente concernenti l'esecuzione dei lavori mediante la richiesta all'Autorità competente del Documento Unico di Regolarità Contributiva riferito all'Appaltatore e agli eventuali subappaltatori che abbiano realizzato lavori in subappalto nel periodo di riferimento dello stato di avanzamento. Per il pagamento del saldo è richiesta tutta la documentazione prevista per il pagamento degli acconti nonché la dichiarazione di regolarità retributiva rilasciata dall'Autorità competente, nei confronti dell'Appaltatore e degli eventuali subappaltatori che hanno concluso i lavori in subappalto successivamente all'ultimo S.A.L. liquidato .

Con riferimento ai pagamenti in acconto, il Documento Unico di Regolarità Contributiva (DURC) è richiesto per i seguenti soggetti:

- Appaltatore, nel caso di A.T.I. il DURC è richiesto nei confronti delle imprese che hanno effettivamente operato nel periodo considerato dal S.A.L.;
- Subappaltatori che hanno eseguito i lavori in subappalto durante il periodo considerato dal SAL. Per i Subappaltatori che hanno concluso i lavori nel periodo di riferimento del SAL, il relativo DURC è richiesto con riferimento alle date di effettivo svolgimento dei lavori, come dichiarata dall'Appaltatore ed accertata dal Direttore lavori.

Con riferimento al pagamento del saldo, il DURC è richiesto per l'Appaltatore nonché per i subappaltatori che hanno concluso i lavori in subappalto successivamente all'ultimo SAL liquidato.

Per il pagamento degli stati di avanzamento dei lavori, il DURC deve recare date di riferimento per le posizioni certificate uguali o posteriori alla data finale del periodo di tempo considerato dallo stato di avanzamento; per il pagamento del saldo finale, il DURC deve recare date di riferimento per le posizioni certificate uguali o posteriori alla data ultima effettiva di conclusione dell'opera, comprensiva degli eventuali lavori richiesti dall'organo di collaudo.

12. DISPOSIZIONI PER L'ESECUZIONE DEGLI IMPIANTI

12.1. Osservanza di Norme, Leggi, Decreti e Regolamenti

Tutti gli impianti dovranno essere dati perfettamente funzionanti e collaudabili, realizzati nel pieno rispetto delle norme vigenti e completi, in ogni loro parte, di tutti gli accessori prescritti dalla normativa e dalla buona tecnica, anche se non espressamente menzionati nei successivi articoli.

Le caratteristiche degli impianti, nonché dei loro componenti devono essere conformi alle seguenti Leggi, Norme, Prescrizioni:

☐ **D.P.R. 22 GENNAIO 2008, n.37** “Regolamento concernente l’attuazione dell’articolo 11- quaterdecies, comma 13, lettera a) della legge n. 248 del 2 Dicembre 2005, recante riordino delle disposizioni in materia di installazione di attività di installazione degli impianti all’interno degli edifici”.

☐ **Legge 9 gennaio 1991, n.10** “Norme per l’attuazione del Piano energetico nazionale in materia di uso razionale dell’energia, di risparmio energetico e di sviluppo delle fonti rinnovabili di energia”

☐ **D.P.R. 26 agosto 1993, n. 412** “Regolamento recante norme per la progettazione, l’installazione, l’esercizio e la manutenzione degli impianti termici degli edifici ai fini del contenimento dei consumi di energia , in attuazione dell’art. 4, comma 4, della legge 9 gennaio 1991, n. 10”

☐ **Legge Regionale Emilia-Romagna D.A.L. 156/2008 e s.m. (D.G.R. 1366/2011)** “Approvazione atto di indirizzo e coordinamento sui requisiti di rendimento energetico e sulle procedure di certificazione energetica degli edifici”.

☐ **D.M. 10 marzo 1998** “Criteri generali di sicurezza antincendio e per la gestione dell’emergenza nei luoghi di lavoro”

☐ **D.P.R. 1 AGOSTO 2011, n.151** “Regolamento recante semplificazione della disciplina dei procedimenti relativi alla prevenzione degli incendi, a norma dell’art.49, comma 4-quater, del decreto legge 31 Maggio 2010, n. 78, convertito con modificazioni, dalla legge 30 Luglio 2010, n. 122 ”;

☐ **D.M. 7 Agosto 2012** “Disposizioni relative alle modalità di presentazione delle istanze concernenti i procedimenti di prevenzione incendi e alla documentazione da allegare, ai sensi dell’art. 2, comma 7 del decreto del Presidente della Repubblica 1° Agosto 2011, n. 151 ”;

☐ **DCPST 200 DEL 31 OTTOBRE 2012** “Modulistica di presentazione delle istanze, delle segnalazioni e delle dichiarazioni, prevista nel decreto del Ministero dell’Interno 7 Agosto 2012”;

☐ **D.lgs. 9 aprile 2008, n.81 “TESTO UNICO SULLA SALUTE E SICUREZZA SUL LAVORO”;**

☐ **Norme UNI ;**

☐ **Norme UNI-EN ;**

☐ **Norme UNI-CIG ;**

☐ Norme UNI-VVF ;

Si dovranno infine rispettare:

☐ Le prescrizioni della Società Distributrice del gas e dell'acqua competente per la zona.

☐ Disposizioni particolari che possano essere impartite eventualmente da altri Enti ed Autorità (VV.F., USL, UOIA, INAIL (ex ISPEL) etc.) che, per legge, possono comunque avere ingerenze nei lavori.

☐ Istruzione dei costruttori per l'installazione delle apparecchiature impiegate.

☐ Altre leggi, decreti, circolari, disposizioni e norme eventualmente non citate, ma comunque, vigenti al momento in cui si effettuerà l'intervento.

☐ Le norme emanate dal CEI (Comitato Elettrotecnico Italiano) il cui rispetto assicura l'assolvimento della legge 1/3/68 n.186, la quale prevede che: "tutti i materiali, le apparecchiature, i macchinari, le installazioni e gli impianti elettrici ed elettronici devono essere realizzati e costruiti a regola d'arte".

12.2. Progettazione costruttiva

L'Appaltatore dovrà provvedere a redarre tutti gli ulteriori disegni di officina, di stabilimento e di cantiere, per la completa definizione di ogni singolo particolare costruttivo, dettaglio esecutivo, ed ogni altro elemento necessario alla buona riuscita dei lavori, in modo da illustrare completamente alla Direzione Lavori ogni lavoro ed opera, prima della loro esecuzione.

In particolare dovranno essere redatti, da parte di un ingegnere iscritto all'albo professionale, i seguenti elaborati :

☐ disegni costruttivi di officina e relazione di calcolo strutturale del muro di sostegno;

☐ disegni costruttivi (piante e sezioni) degli impianti installati nelle centrali interrate e nei locali tecnici;

☐ particolari costruttivi illustranti in dettaglio le modalità di installazione dei vari componenti degli impianti, in coordinamento reciproco (impianti meccanici ed impianti elettrici) ed in riferimento al progetto delle opere murarie;

☐ ~~relazione tecnica, redatta da tecnico di competenza specifica nel settore, di merito sugli aspetti della rumorosità degli impianti, cui sono identificate le sorgenti sonore, i calcoli della propagazione, il dimensionamento dei silenziatori e dei provvedimenti di attenuazione ed i risultati conseguenti negli ambienti ed all'esterno.~~

Tutti i suddetti elaborati sviluppati dall'Appaltatore dovranno rispettare il progetto definitivo/esecutivo **degli impianti**.

In ogni caso l'Appaltatore dovrà fare propri gli elaborati tecnici di gara, facendo le opportune verifiche e calcoli in modo da raggiungere comunque le condizioni prestazionali stabilite assumendosene pertanto la piena responsabilità.

L'Appaltatore dovrà inoltre apportare al progetto esecutivo tutte le migliorie necessarie per conseguire i risultati prestazionali richiesti, in conseguenza delle caratteristiche tecniche delle apparecchiature scelte, senza che con ciò possa chiedere maggiori

compensi all'Amministrazione (es.: se verranno impiegati nelle unità di trattamento aria gruppi ventilanti con elevata potenza sonora, dovranno essere messi in opera silenziatori e mezzi di attenuazione del rumore di prestazione maggiore rispetto a quanto previsto nel progetto esecutivo, in modo da rispettare i limiti di rumorosità imposti in capitolato, senza che ciò possa costituire pretesto per richieste di maggiori compensi).

La presentazione degli elaborati integrativi con tutti i particolari costruttivi di officina, stabilimento e cantiere dovrà avvenire entro e non oltre 45 giorni naturali e consecutivi dalla comunicazione di avvenuta aggiudicazione.

I tempi di elaborazione dei disegni integrativi del progetto sopra indicati rientrano a tutti gli effetti nel tempo utile previsto per la ultimazione dei lavori ed eventuali ritardi nella progettazione occorrente per la produzione stessa, da parte dell'Appaltatore e/o suoi tecnici incaricati, non daranno luogo a riconoscimento di sospensioni o proroghe al termine fissato per l'ultimazione dell'opera.

Fermo restando che per la Direzione Lavori l'unico interlocutore tecnico responsabile per l'Appaltatore è il Direttore Tecnico, tutti gli elaborati del progetto esecutivo e di dettaglio che verranno utilizzati in cantiere, in officine o stabilimenti esterni, dovranno essere firmati dal suddetto Direttore Tecnico nonché dai tecnici incaricati dall'Appaltatore ed essere sottoposti nei termini sopra indicati, all'esame della Direzione Lavori per la preventiva approvazione da parte della D.L. stessa.

L'Appaltatore sarà tenuto ad introdurre negli elaborati esecutivi del progetto eventuali modifiche di dettaglio in corso d'opera che fossero richieste dall'Amministrazione senza che da ciò possa trarre motivo per richieste di maggiori compensi rispetto a quanto contrattualmente convenuto.

L'Appaltatore resta responsabile dell'esecuzione dei lavori, senza poter invocare, a sollievo delle sue responsabilità, l'intervenuta approvazione della D.L. sugli elaborati da esso redatti.

Qualora fosse riconosciuta dalla D.L. (esclusivamente per iscritto), l'opportunità di studiare variazioni progettuali l'Appaltatore ha obbligo di presentare, contestualmente ai disegni dettagliati, anche l'eventuale variazione economica, computata applicando i prezzi unitari contrattuali, per consentire alla D.L. di effettuare i necessari riscontri tecnico-economici e di richiedere le eventuali necessarie approvazioni di copertura finanziaria.

12.3. Condotte e Impianti Esistenti

L'accertamento-rilievo della presenza di eventuali installazioni, come ad es. condotte di approvvigionamento e di smaltimento, linee elettriche ecc., è a carico dell'Appaltatore. Richieste successive derivanti da un accertamento incompleto non vengono rimborsate. Eventuali sondaggi di ricerca necessari sono inclusi e non verranno rimborsati a parte.

Di tale rilievo l'Appaltatore dovrà fornire apposita planimetria alla stazione appaltante. Il rilievo delle infrastrutture e la consegna della planimetria dovranno eseguirsi nei tempi e nei modi scelti dalla Direzione Lavori e comunque in maniera tale da garantire

la completa esecuzione dell'opera nei termini di cui al paragrafo 3.6 del presente Capitolato Speciale.

I costi da ciò derivanti s'intendono inclusi nel prezzo a corpo dell'opera.

12.4. Condotta dei Lavori

Prima di procedere all'installazione di ogni impianto, il medesimo deve essere sottoposto alla D.L. al fine di concordare la soluzione tecnica di posa ed i percorsi.

~~Non potranno essere accettati gli impianti non concordati e/o che arrechino fastidi particolari o interferenze alle esigenze di produzione.~~

L'Appaltatore dovrà esaminare tutti i disegni architettonici e strutturali e sarà responsabile del controllo delle dimensioni delle aperture necessarie nelle strutture, per l'installazione degli impianti e per l'accesso dall'esterno delle apparecchiature, impegnandosi inoltre a non richiedere nessun sovrapprezzo a quanto concordato.

L'Appaltatore dovrà inoltre essere perfettamente al corrente di tutte le esigenze e le necessità del progetto illustrato e sarà responsabile di controllare tutte le caratteristiche ed i particolari relativi agli impianti a lui competenti.

La presentazione dell'offerta implica da parte dell'Appaltatore l'accettazione di tutto quanto riportato e specificato negli elaborati di progetto e l'assunzione della totale responsabilità di qualunque natura verso il Committente, relativamente agli impianti in oggetto.

Non saranno accettati reclami dovuti ad un'errata interpretazione del lavoro da eseguire e dei materiali da installare.

N.B. I materiali di risulta delle lavorazioni, e quelli smantellati (componenti vari, tubazioni, materiali inerti, ecc.) dovranno essere portati a pubblica discarica da parte dell'Appaltatore, salvo diverse indicazioni della D.L.; in particolare, i materiali smantellati sono da ritenersi di proprietà del Committente e dovranno subire l'autorizzazione del Committente prima di essere trasportati alla discarica.

12.5. Garanzie Tecniche

L'Appaltatore dovrà garantire la fornitura comprendente tutte le apparecchiature meccaniche ed elettriche e tutte le parti strutturali ed accessorie, anche se non espressamente indicate, necessarie per il corretto funzionamento, per la sicurezza e per tutte le operazioni di manutenzione delle apparecchiature e dovrà garantire che le stesse siano in grado di dare le prestazioni previste in capitolato.

L'Appaltatore dovrà inoltre garantire che la fornitura sia costruita a regola d'arte, con materiali della migliore qualità secondo i più aggiornati criteri costruttivi ed indenni da vizi palesi ed occulti e difetti di fabbrica.

Per difetto di questa garanzia l'Appaltatore si dovrà impegnare a sostituire e/o riparare, integralmente a sue spese quelle parti che risultassero difettose per materiali o lavorazioni e che pregiudicassero il perfetto funzionamento delle apparecchiature o che non consentissero alle stesse di fornire le prestazioni ed i rendimenti prescritti e

garantiti.

La sostituzione è intesa nel senso che l'Appaltatore a seguito della segnalazione da parte del Comune di Reggio Emilia di difetti o inconvenienti riscontrati nelle apparecchiature, dovrà spedire a sue spese con il mezzo più rapido le parti necessarie e provvedere ad eseguire le necessarie riparazioni e/o sostituzione con l'intervento di proprio personale diretto, a sue complete spese.

La garanzia che l'Appaltatore dovrà fornire al Comune di Reggio Emilia per la sua fornitura, nei termini precedentemente precisati, avrà la durata di 24 mesi dalla data del collaudo dichiarato favorevole, salvo diverse condizioni previste per le caldaie.

Per le parti sostituite la garanzia verrà prolungata di altri 24 mesi dalla data di sostituzione.

12.6. Opere, Provviste e Spese a Carico dell'Appaltatore

Sono comprese nel presente Appalto tutte le opere e spese previste ed imprevedute, necessarie per l'adeguamento, la fornitura, l'installazione e posa in opera degli impianti, che dovranno essere consegnati completi in ogni loro parte, secondo le prescrizioni della parte tecnica e le migliori regole d'arte.

L'Appaltatore a seguito della presa visione e conoscenza dei luoghi dovrà scrupolosamente valutare gli oneri relativi all'esecuzione degli stessi.

Gli impianti di nuova costruzione, dovranno essere consegnati in condizioni di perfetto funzionamento, garantiti e collaudabili.

Non saranno prese in considerazione contestazioni di alcun genere per errata interpretazione e/o valutazione dei lavori oggetti del presente Appalto.

Ogni opera, provvista e spesa in genere, necessaria per ottenere gli impianti completi sotto ogni riguardo, intendendo che ogni accessorio, nel modo più ampio, è compreso nel prezzo a corpo dell'opera, indipendentemente da omissioni o imperfezioni contenute nelle descrizioni e nel computo metrico, **in particolare:**

- la manodopera specializzata, qualificata, e la manovalanza occorrente per il montaggio completo in opera dei materiali, dei macchinari e delle apparecchiature componenti gli impianti.
- gli imballaggi ed i trasporti di tutti i materiali nell'ambito dei piani di installazione compreso i mezzi meccanici di sollevamento in quota delle apparecchiature.
- tutti i mezzi d'opera, le attrezzature necessarie ai lavori, i materiali di uso e consumo, e l'adozione dei provvedimenti e delle cautele necessarie per garantire l'incolumità delle persone addette ai lavori ed a terze persone, e per evitare danni alle cose.
- l'assistenza tecnica in loco per il coordinamento e lo svolgimento dei lavori, nonché la presenza in cantiere di un tecnico specializzato saltuaria ed ogni volta che venga richiesto dalla Direzione Lavori o che si renda necessario dalla situazione in atto.
- la custodia dei materiali a piè d'opera, degli attrezzi e la conservazione delle apparecchiature installate.

- ☐ i mezzi di sollevamento, di tipo omologato quali scale, ponteggi elevatori elettrici con cestello, piattaforme, carrelli elevatori ed autogru.
- ☐ l'informazione preventiva alla Direzione Lavori, per quel che riguarda qualsiasi variazione o nuova necessità relative alla esecuzione delle opere civili al servizio degli impianti o interessate dalla installazione degli stessi, con particolare riferimento a fori, o copertura di luci per il passaggio di canalizzazione ed occupazione di volumi tecnici.
- ☐ la fornitura per tempo di tutti i manufatti a murare con le spiegazioni chiare di posizionamento in opera, con particolare riferimento ai condotti e dei cavidotti per tubazioni e linee.
- ☐ i disegni di dettaglio, compresi i rilevamenti in loco, necessari per l'esecuzione dell'impianto;
- ☐ le spese che fossero richieste ad opere ultimate, per eventuali modifiche dovute alla inosservanza di quanto esposto;
- ☐ la manodopera, l'assistenza tecnica e le spese occorrenti per le prove ed i collaudi.
- ☐ la rimozione ed il trasporto alla discarica di tutti i rifiuti, degli imballaggi e degli scarti di lavorazione prodotti nel corso dei lavori, per l'esecuzione degli impianti.
- ☐ la gestione della pulizia del cantiere sarà organizzata in modo assiduo e scrupoloso, in modo da evitare qualsiasi problema igienico o qualsiasi disservizio.
- ☐ Opere di assistenza muraria intesa come forometrie per mezzo di carotatrici, muratura di mensole e fissaggio mediante tasselli, demolizioni di massetti in calcestruzzo alleggerito, demolizioni di sottofondi in calcestruzzo, esecuzione di tracce nella muratura con martello e scalpello; realizzazione di cassonetti secondo le indicazioni della D.L., rifacimenti con fornitura di manodopera, materiale attrezzatura edile, mezzi d'opera, ponteggi e quant'altro occorre in assistenza ad installatori impiantisti inclusi gli scavi, compreso scarico, immagazzinamento, avvicinamento dei materiali, attrezzature, ecc., compreso l'onere della guardiania;
- ☐ Le prove funzionali preliminari dell'impianto, in coordinamento con la Direzione Lavori e con l'Impresa Installatrice degli impianti elettrici.
- ☐ L'ispezione finale degli impianti, finalizzata all'accertamento della totale completezza e collaudabilità degli stessi.
- ☐ Tutte le interruzioni e relativi ripristini, di servizi tecnici, previsti per la realizzazione degli impianti.
- ☐ la tempistica e modalità d'intervento saranno concordate con la Direzione Lavori.
- ☐ L'informazione preventiva della Direzione Lavori in merito alla proposta di adozione di soluzioni alternative a quanto previsto dalla specifica tecnica per quel che riguarda la realizzazione dei lavori impiantistici.
- ☐ Opere provvisorie di qualsiasi genere occorrenti per la esecuzione dei lavori.
- ☐ Impianti interni di cantiere per l'illuminazione dei posti di lavoro;
- ☐ Assistenza alla Committente nell'espletamento delle pratiche che la stessa è tenuta ad eseguire in ordine agli impianti in costruzione.

- ☐ Elaborazione di manuale operativo in 3 copie
- ☐ Elaborazione di disegni As Built in 3 copie ed un originale su supporto magnetico con formato .dwg.
- ☐ I tracciamenti necessari per la precisa determinazione ed esecuzione delle opere;
- ☐ Ogni onere derivante dalla necessità di eseguire i lavori in locali nei quali seguirà ad operare il Committente, garantendo quindi il funzionamento dei locali ed il normale espletamento delle varie attività ed in particolare ogni onere relativo alla necessità di eseguire i lavori in più fasi, anche in ore straordinarie, notturne e festive al fine di assicurare l'agibilità delle infrastrutture ed il loro utilizzo durante gli orari abituali (fatto salvo temporanee chiusure concordate con la DL).
- ☐ Ogni onere derivante dalla pulizia degli ambienti di cui sopra, al termine di ogni fase di lavoro giornaliera, in modo da garantire il regolare svolgimento e/o ripresa dell'attività.
- ☐ In particolare gli ambienti, al termine dei lavori dovranno essere lasciati nelle stesse condizioni di igiene e pulizia nelle quali si trovavano al momento dell'inizio dei lavori;
- ☐ Trasporto al cantiere e dal cantiere e qualsiasi spostamento delle proprie attrezzature e mezzi d'opera e del proprio personale addetto ai lavori;
- ☐ Il prelievo e trasporto dei materiali e delle apparecchiature da usarsi per l'esecuzione dei lavori oggetto del presente Capitolato.
- ☐ Si intende così che sarà a completo carico dell'Appaltatore qualsiasi movimento e trasporto all'interno dell'area di cantiere di materiali ed apparecchiature da impiegare per l'esecuzione dei lavori, oggetto del contratto, inclusi il carico e lo scarico anche se per esigenze di montaggio effettuati con operazioni ripetute e differite nel tempo; trasporto e scarica dei materiali di risulta di Sua competenza.
- ☐ L'Appaltatore si impegna a rispettare tutte le disposizioni fissate dalla Direzione Lavori.
- ☐ In caso di danni lo stesso è impegnato ad effettuare a sua cura e spese tutte le riparazioni o sostituzioni che si rendessero necessarie, oppure indennizzare il Committente secondo le modalità che lo stesso, caso per caso, prescriverà;
- ☐ Opere di lattoneria necessarie per la chiusura e tenuta all'acqua di fori predisposti per il passaggio di tubazioni, canalizzazioni o posa di impianti (es. estrattori).
- ☐ Smobilizzo completo del cantiere entro 30 giorni dalla fine dei lavori, compresa la rimozione di tutti i materiali dell'Appaltatore e dei residui e pulizia delle aree e degli ambienti.
- ☐ Gli oneri relativi alla progettazione dei quadri elettrici delle unità di trattamento aria.

E' fatto inoltre obbligo dall'Appaltatore di:

- ☐ a) provvedere all'adeguamento della forza di cantiere personale e mezzi, su richiesta della Direzione Lavori, in relazione all'entità dei lavori da eseguire, ai programmi dei lavori ed ai termini di consegna. L'Appaltatore dovrà provvedere a

quanto richiesto entro il termine fissato, con l'impiego di nuovo materiale e nuovi mezzi che dovranno comunque corrispondere ai requisiti richiesti;

- b) non pubblicare notizie, disegni, fotografie o materiale vario riguardanti le opere oggetto dell'Appalto o di non autorizzare terzi a farlo;
- c) assumere gli oneri derivanti da guasti alle opere eseguite, danni o perdite di materiali ed attrezzi, danni ad isolamenti termici, elettrici, acustici o di qualsiasi altra natura determinati da negligenza od imperizia dei Suoi dipendenti;
- d) prevedere adeguata attrezzatura mezzi tecnici ed apparecchiature per il cantiere;
- e) predisporre protezioni atte ad escludere danni a persone o cose.

12.7. Obblighi e Oneri a Carico dell'Appaltatore

Gli ordini scritti o verbali della Direzione Lavori dovranno essere regolarmente eseguiti. Eventuali riserve ed osservazioni agli ordini dovranno essere presentati e chiaramente motivati per iscritto dall'Appaltatore alla Direzione Lavori, fermo restando l'obbligo di provvedere a quanto richiesto nei tempi stabiliti.

Il personale impiegato dalla Ditta Appaltatrice dovrà avere la necessaria professionalità per la mansione svolta ed integrità morale.

Il personale dovrà attenersi alle disposizioni impartite dalla Direzione Lavori, in merito all'orario alla disciplina nel cantiere e al rispetto delle norme di sicurezza ed antinfortunistiche.

A richiesta della Direzione Lavori, il personale dovrà essere sostituito senza che la Ditta appaltatrice possa pretendere compensi, indennità di sorta o rallentare l'esecuzione dei lavori.

Tutti i componenti installati dovranno essere nuovi, privi di qualsiasi difetto e di prima qualità.

Le apparecchiature e le macchine dovranno essere della marca e del tipo prescritto dalle rispettive specifiche tecniche.

La Direzione Lavori si riserva la facoltà di rifiutare qualsiasi componente o apparecchiatura se non rispondente a quanto richiesto e ritenuto non adatto alla buona riuscita dell'impianto. L'Appaltatore è obbligato alla sostituzione a regola d'arte a propria cura e spesa delle apparecchiature rifiutate.

L'Appaltatore è tenuto a provvedere a propria cura e spesa alla manutenzione ed alle riparazioni di qualsiasi genere sino al collaudo dell'intera opera in appalto.

Sono a totale carico dell'Appaltatore le opere murarie ed affini, necessarie in conseguenza a guasti e riparazioni successive, se imputabili alla Ditta stessa, compreso gli eventuali danni materiali derivanti dalle operazioni di riparazioni.

L'Appaltatore dovrà direttamente rispondere degli eventuali danni provocati a opere, cose o apparecchiature di altre imprese o della Stazione Appaltante dipendenti dalla scorretta installazione o dal malfunzionamento degli impianti.

Tutti i fattori di determinazione di danno, saranno prontamente eliminati dall'Appaltatore.

Tutti i materiali presenti in cantiere, a piè d'opera o installati saranno sotto la totale responsabilità dell'Appaltatore sino al collaudo dell'intera opera in appalto.

L' Appaltatore è tenuto ad addestrare il personale, incaricato dalla Stazione Appaltante, al fine di consentire la corretta conduzione degli impianti realizzati.

12.8. Verifiche e Collaudi in Corso d'Opera

Saranno eseguite in corso d'opera tutte quelle verifiche e prove tecniche ritenute opportune dalla Direzione Lavori.

Le verifiche e le prove preliminari di seguito riportati dovranno essere effettuati durante il corso dei lavori e completati prima dell'esecuzione del collaudo finale ovvero prima della dichiarazione di ultimazione lavori.

Si eseguirà una prima Verifica preliminare intesa ad accertare che la fornitura del materiale costituente l'impianto, quantitativamente e qualitativamente corrisponda alle prescrizioni contrattuali;

I tempi ed i metodi di esecuzione delle prove preliminari, di cui sopra, dovranno essere concordati tra le parti ed eseguiti e dei risultati ottenuti verrà compilato regolare verbale.

Ove Il Direttore dei lavori trovi da eccepire in ordine ai risultati delle prove, o delle verifiche, perché non conformi ai dati tecnici di progetto e/o alle prescrizioni di cui al presente Capitolato, non autorizzerà l'esecuzione del collaudo finale e quindi non verrà emesso il verbale di ultimazione lavori finché da parte dell'Appaltatore non siano state eseguite tutte le modifiche, aggiunte, riparazioni e sostituzioni ritenute necessarie.

Inoltre si dovrà provvedere alla redazione del certificato di conformità della realizzazione a regola d'arte degli impianti, rilasciato da ditta specializzata per le opere in oggetto.

12.9. Catalogo Meccanico e Manuale Operativo

Prima della redazione del verbale di ultimazione dei lavori, L'Appaltatore dovrà aver provveduto alla elaborazione ed alla consegna in triplice copia del **Catalogo Meccanico** relativo alle apparecchiature utilizzate sugli impianti in oggetto, che comprenderà:

- Letteratura tecnica dettagliata relativa alle principali apparecchiature e macchine (cataloghi e listini tecnici dei fornitori);
- Lista dei disegni (con numero e titolo) compresi quelli dei fornitori;
- Caratteristiche di tutte le macchine, componenti, regolazioni e dispositivi impiegati;
- Disegni "come realizzati" degli impianti eseguiti suddivisi per tipo di impianto, comprensivi sia dei distributivi orizzontali che verticali, dei disegni meccanici con le relazioni finali di calcolo, dimensionamento e verifica di tutte le grandezze.
- Disegni "come realizzate" di tutte le reti eseguite, suddivise per tipologie, con le precise indicazioni dei pozzetti, delle tubazioni con relative profondità e con

indicazione di posizione, ove esistessero interferenze con altre tubazioni (gas, fognature, acquedotto, ecc.).

- ☐ Consegna di tutta la documentazione sopra descritta su copia normale e su supporto informatico con l'uso di programma CAD (AUTOCAD) nella versione in possesso del Committente alla data di consegna;
- ☐ Documentazione fotografica a colori con relativi negativi di parte di impianti eseguite in corso di esecuzione ed installazione con particolare riferimento a percorsi, scavi, attraversamenti e coesistenza con altri tipi di impianti;
- ☐ Compilazione su supporto cartaceo e magnetico di tutte le verifiche e misure effettuate in tutti gli ambienti prescritti dalle norme UNI;
- ☐ Relazione finale di calcolo, dimensionamento e verifica di tutte le grandezze e componenti degli impianti;
- ☐ Istruzioni di manutenzione.

Prima della redazione del verbale di ultimazione dei lavori,, l'Appaltatore dovrà aver provveduto alla compilazione ed alla consegna in triplice copia del **Manuale Operativo** relativo agli impianti eseguiti.

In particolare il manuale dovrà contenere una descrizione sintetica del funzionamento dei singoli impianti e delle principali apparecchiature.

Dovrà, inoltre, essere redatta la descrizione delle operazioni da compiersi in fase di avviamento iniziale e di quelle da effettuarsi ad intervalli periodici, secondo le norme vigenti e i criteri di buon funzionamento.

Infine dovrà essere redatto l'elenco di tutte le operazioni di ordinaria manutenzione e della frequenza degli interventi.

12.10. Collaudo Finale degli Impianti

Al termine dei lavori, dopo aver ricevuto dall'Appaltatore tutta la documentazione finale prevista nel presente Capitolato, la Stazione Appaltante si riserva la facoltà di collaudare o far collaudare da tecnico abilitato di propria fiducia, gli impianti compresi nell'opera in appalto. Tutte le spese relative al collaudo finale, ad esclusione della parcella del collaudatore, sono a carico dell'Appaltatore.

Si procederà al Collaudo degli impianti nel periodo successivo all'ultimazione dei lavori seguendo le norme (UNI, I.S.P.E.S.L., C.E.I. etc...) e/o le procedure stabilite in accordo con il Collaudatore eventualmente incaricato dalla Stazione Appaltante o richieste esplicitamente dalla Direzione Lavori.

L'Appaltatore, oltre ad essere responsabile della perfetta manutenzione delle opere fino al collaudo, salvo il normale deperimento ed eventuali danni dovuti a colpa o ad uso di terzi, sarà poi tenuto ad eseguire i lavori di riparazione e modificazione che in sede di collaudo saranno giudicati necessari.

Il certificato di collaudo, ancorché positivo, non ha valore assolutorio nei riguardi della perfetta esecuzione delle opere ed osservanza delle norme del presente Capitolato.

Il collaudo dovrà accertare la rispondenza degli impianti alle disposizioni di Legge, alle

norme ed a tutto quanto espresso nelle prescrizioni generali e nelle descrizioni tenuto conto di eventuali modifiche concordate in corso d'opera, sia nei confronti dell'efficienza delle singole parti che nella loro installazione.

Per le prove di collaudo si considerano le specifiche indicate nel Capitolato Speciale d'Appalto parte seconda e le specifiche contenute nelle Norme CEI per gli impianti elettrici.

12.11. Documentazione Finale

La documentazione di seguito elencata costituisce parte integrante dell'opera e si intende compensata dal prezzo a corpo dell'opera.

L'invio dei documenti dovrà avvenire entro i termini di seguito specificati rispettando la qualità e tipi richiesti. Nel caso in cui non venga rispettato il termine previsto dal punto seguente il direttore dei lavori non rilascia il certificato di ultimazione dei lavori e si applica la penale fissata contrattualmente.

Entro 60 giorni dalla fine dei lavori si dovrà produrre tutta la documentazione indicata nel seguito ed eventualmente negli altri elaborati di progetto, nonché la necessaria modulistica ISPEL e A.U.S.L., aggiornata "al come costruito", debitamente compilata in quadruplica copia e comprendente:

MODULISTICA INAIL (ex ISPEL)

Per gli impianti di riscaldamento con potenzialità superiore a 35 kW, entro 30 giorni dalla fine dei lavori, e comunque prima dell'accensione dell'impianto di riscaldamento, si dovrà produrre tutta la necessaria modulistica INAIL, debitamente compilata in triplice copia e comprendente:

- denuncia redatta su apposito modello RD predisposto dall' INAIL;
- relazione tecnica della sistemazione dell'impianto, redatta su appositi modelli RR predisposti dall' INAIL, sui devono essere riportati tutti gli elementi richiesti attinenti l'impianto;
- disegno schematico della sistemazione dell'impianto

DICHIARAZIONE DI CONFORMITA' per TUTTI GLI IMPIANTI INSTALLATI

- Dichiarazione di conformità dell'impianto a regola d'arte secondo le modalità previste ai sensi del Decreto 22/01/08 n. 37 aggiornato con la modifica del DL 25/06/2008 n. 1120, firmata in originale, redatta dalla ditta installatrice degli impianti elettrici per tutti gli impianti oggetto del presente Capitolato. Si ricorda qui che l'impianto di rivelazione automatica e di segnalazione manuale in caso di incendio DEVE ESSERE REALIZZATO DA DITTA IN POSSESSO DEI REQUISITI PROFESSIONALI DI CUI ALLA LETTERA G del decreto DM 37/08;**

La dichiarazione di conformità deve essere resa secondo il modello predisposto per Decreto ai sensi del Decreto 22/01/08 n. 37 aggiornato con la modifica del DL 25/06/2008 n. 1120.

La Dichiarazione di Conformità, per essere valida, dev'essere completa di tutti gli **allegati obbligatori**, pena la sua invalidità e l'obbligo della segnalazione, da parte del Committente, alla Commissione di controllo della Camera di Commercio competente per territorio. Gli allegati obbligatori da allegare alla dichiarazione di conformità da consegnare al termine dei lavori sono costituiti da:

- **Certificato della C.C.I.A.A.**, con data non anteriore a mesi sei dalla data di consegna della Dichiarazione di conformità, attestante la iscrizione all'elenco delle Ditte abilitate all'installazione degli impianti oggetto del presente appalto, ai sensi del Decreto 22/01/08 n. 37 aggiornato con la modifica del DL 25/06/2008 n. 1120, In particolare esso deve comprendere l'elencazione degli impianti per i quali la Ditta è abilitata all'installazione, in base alla classificazione dell'art. 1, comma 1 della Legge 46/90, ed il nome del/i responsabile/i tecnico/i. Si ricorda che per la esecuzione degli impianti in oggetto la ditta esecutrice degli stessi deve essere in possesso della lettera "A" e "B" e della lettera "G" per gli impianti di rilevazione automatica e segnalazione manuale in caso di incendio;
- **Progetto** (da fornire sempre e non solo per gli impianti con obbligo di progetto). Il progetto deve essere firmato da un tecnico abilitato e deve comprendere le variazioni eseguite in corso d'opera. Il progetto è comprensivo delle eventuali modifiche rese necessarie durante i collaudi. Fa parte del progetto la citazione della pratica di prevenzione incendi (ove richiesta).
- **Relazione con tipologia dei materiali utilizzati.**
- **Schema di impianto realizzato. Si intende la descrizione dell'opera come eseguita** (si fa semplice riferimento al progetto quando esiste). Fa parte dello schema la citazione della pratica di prevenzione incendi (ove richiesta).
- Riferimento a dichiarazioni di conformità precedenti o parziali, già esistenti.

ALTRA DOCUMENTAZIONE per gli IMPIANTI ELETTRICI

- 📄 Relazione tecnica inerente tutti i lavori eseguiti;
- 📄 Relazione tecnica in merito alle tipologie e alle esecuzioni utilizzate per gli impianti eseguiti;
- 📄 Planimetrie relative a tutti gli impianti oggetto di intervento e realizzati con indicazione delle apparecchiature installate e loro sito di posizionamento reale in campo, percorsi e formazione condutture, distinta cavi, identificazione, ecc.;
- 📄 Schemi elettrici dei componenti elettronici utilizzati nel sistema di supervisione e di ogni altro tipo di apparecchiatura elettronica (sensori, componenti antintrusione, centrali, sistemi antincendio, sistemi di evacuazione di emergenza sonori, ecc.), siti all'interno di torrette, scatole, quadri elettrici, ecc. Gli schemi dovranno essere completi di indicazione caratteristiche elettriche componenti, marca e tipo dei

componenti utilizzati, sigle di tutti i componenti utilizzati conformi a quanto presente nella realtà, sigle e numerazioni di tutti i cavi e tutti i conduttori presenti nel quadro, disposizione e sigla di tutte le morsettiere presenti nei quadri, disposizione e sigla di tutti gli organi di comando, disegni dei fronti quadri e delle piastre interne con tabelle di identificazione componenti in entrambi i casi;

- ☐ schemi quadri elettrici di potenza ed ausiliari di tutti i quadri elettrici. Gli schemi dovranno essere completi di indicazione caratteristiche elettriche componenti, marca e tipo dei componenti utilizzati, sigle di tutti i componenti utilizzati conformi a quanto presente nella realtà, sigle e numerazioni di tutti i cavi e tutti i conduttori presenti nel quadro, disposizione e sigla di tutte le morsettiere presenti nei quadri, disposizione e sigla di tutti gli organi di comando, disegni dei fronti quadri e delle piastre interne con tabelle di identificazione componenti in entrambi i casi;
- ☐ planimetria riportante numerazione, posizione, fotografia, ecc. di tutti i passaggi degli impianti elettrici attraverso pareti e strutture separanti REI;
- ☐ planimetria riportante le posizioni e le sigle di identificazione di tutti i sensori automatici di fumo, targhe ottico acustiche, pulsanti di attivazione manuale, centrale di allarme, combinatore telefonico e lampade di emergenza installate nella struttura;
- ☐ dichiarazione di conformità dell'impianto di rilevazione automatica e di segnalazione manuale di incendio specifica con attestato del possesso del requisito professionale di cui alla lettera G del decreto 37/08;
- ☐ specifico report di messa in servizio e corretto funzionamento dell'impianto di rivelazione automatica e segnalazione manuale in caso di incendio da centro assistenza autorizzato relativo al materiale installato;
- ☐ lay-out e schemi di collegamento delle apparecchiature di controllo, comando, ecc. con identificazione di eventuali cavi multipolari, schema di collegamento di connettori, porte di comunicazioni, ecc.;
- ☐ tabelle cavi potenza ausiliari e strumentazioni per tutti i cavi utilizzati nell'impianto;
- ☐ planimetrie relative alla dislocazione delle apparecchiature, schemi funzionali, sviluppo e distribuzione impianti elettrici, ecc.;
- ☐ relazione di calcolo e dimensionamento conduttori, calcolo e dimensionamento delle protezioni contro il cortocircuito e le sovracorrenti e contatti indiretti di tutte le condutture realizzate con perfetta analogia e corrispondenza tra marca interruttori utilizzati, sigle linee protette, ecc.;
- ☐ licenze d'uso, nessuna esclusa, di tutti i programmi utilizzati negli impianti;
- ☐ manuali di uso e manutenzione impianti relativo in ogni apparecchiatura, quadro, comando, ecc.;
- ☐ specifiche tecniche relative ad ogni apparecchiatura degli impianti antintrusione, TVCC, antincendio e del sistema di supervisione e controllo, scheda, ecc. utilizzata;
- ☐ certificazione di conformità CEI 17-13 e/o CEI 23-51 di tutti i quadri installati ivi compresi i centralini (una certificazione per ogni quadro e/o centralino);

- ☐ rapporti di prova completi in riferimento ad ogni singolo quadro e/o centralino installato;
- ☐ rapporti con stampa dei risultati ottenuti inerenti il corretto funzionamento di interruttori differenziali per tutti gli interruttori e tutti i quadri facenti parte degli impianti;
- ☐ misura con stampa dei risultati ottenuti inerenti la resistenza dell'impianto di messa a terra;
- ☐ “Manuale d'uso e manutenzione” relativo a tutto l'impianto nel suo complesso, comprendente la documentazione in quantità sufficiente e qualità chiara, relativa alle parti di ricambio di ogni apparecchiatura e l'elenco delle operazioni di manutenzione da eseguire ed i relativi tempi. Il manuale dovrà comprendere anche una serie completa di fotografie eseguite durante i lavori, per documentare specialmente le parti di opere destinate ad essere coperte durante i lavori.

Decorsi inutilmente 30 giorni dal termine previsto dal punto precedente, l'Amministrazione provvederà autonomamente all'acquisizione delle stesse tramite organismi certificatori, rivalendosi delle spese sostenute sul residuo credito dell'Appaltatore o sulla cauzione definitiva prestata a garanzia degli obblighi contrattuali.

Tutta la documentazione di cui sopra dovrà, per la parte cartacea, essere firmata e timbrata in ogni foglio degli elaborati da parte di ingegnere o perito iscritto agli appositi albi professionali.

Per i disegni e gli schemi la documentazione dovrà essere presentata su fogli formato UNI.

La simbologia da usare sui disegni sarà quella conforme alle norme CEI. Non saranno accettate simbologie diverse. La siglatura degli schemi e delle apparecchiature saranno conformi alle prescrizioni delle norme CEI.

Tutti i documenti dovranno essere consegnati al Committente con apposita lettera accompagnatoria.

12.12. Garanzie

L'Appaltatore dovrà garantire il funzionamento degli impianti fino al collaudo finale con esito positivo senza riserve, e comunque per almeno 12 mesi dalla data di fine lavori.

La garanzia deve coprire la riparazione o la sostituzione di qualsiasi pezzo che durante tale periodo si dimostrasse difettoso e si intende relativa sia ai materiali che alla manodopera. Per gli eventuali materiali e/o apparecchiature sostituite la garanzia di 12 mesi riparte dall'inizio.

Se l'Appaltatore non provvedesse agli interventi in garanzia in tempi ragionevoli ed adeguati alla necessità e comunque entro e non oltre 3 giorni lavorativi dalla chiamata, il Comune di Reggio Emilia si riserva di fare eseguire da terzi le riparazioni necessarie e detrarrà l'importo relativo dalla cauzione lasciata in garanzia, fatti salvi i risarcimenti

degli ulteriori danni subiti.

Valgono comunque anche le garanzie di legge.

12.13. Manutenzione degli impianti e Assistenza Tecnica fino al collaudo

L'Appaltatore dovrà eseguire una corretta manutenzione sia ordinaria che straordinaria, nonché la conduzione degli impianti per tutto il periodo che intercorre fra l'avviamento degli impianti e l'approvazione del Collaudo dell'opera, senza riserva alcuna.

In particolare l'Appaltatore dovrà provvedere alla conduzione degli impianti con personale presente, con l'onere di tutte le spese dirette, escluse le fonti energetiche. Il tecnico incaricato dall'Appaltatore dovrà inoltre istruire, durante la fase di avviamento, il personale del Comune di Reggio Emilia che dovrà condurre gli impianti.

La manutenzione include la pulizia delle apparecchiature installate, la sostituzione di quelle danneggiate, la regolazione degli impianti secondo le necessità del Committente.

Se l'Appaltatore non provvede agli interventi di cui sopra in tempi ragionevoli ed adeguati alla necessità e comunque entro e non oltre 3 giorni lavorativi dalla chiamata, il Comune di Reggio Emilia si riserva di fare eseguire da terzi gli interventi necessari detraendo l'importo relativo dalla cauzione lasciata in garanzia, fatti salvi i risarcimenti degli ulteriori danni subiti.